ГАЗЕТА ЮЖНОГО АДМИНИСТРАТИВНОГО ОКРУГА г. МОСКВЫ

Южные Горизонты

www.ugorizont.ru

№ 6 (607) 10 — 16 марта 2014 года

В ОКРУГЕ

Дружно выйдем на субботники!

СТР. 8

ТЕМА НОМЕРА

Итоги и планы работ на 2014 год по жилищно-коммунальному хозяйству и благоустройству территории Южного округа.

СТР. 2 - 10

ЦИФРА НОМЕРА

444 дворовые территории благоустроят в ЮАО.

СТР. 3

С каждым годом краше Москва

В последние годы столичные власти уделяют самое пристальное внимание благоустройству. Приводятся в порядок исторические здания, дворы, в городе появились народные парки и пешеходные зоны.

Как отмечает мэр Москвы Сергей Собянин, с 2011 года в столице городские службы стали ремонтировать в 3,5 раза больше дорог, а число ям и выбоин уменьшилось в 7 раз. Приведено в порядок свыше 20 тысяч дворов, в них созданы детские и спортивные площадки, в целом при реконструкции дворовых территорий предпочтение отдается не типовым проектам, а индивидуальным. Исчезла навязчивая реклама с фасадов домов, более 700 зданий в столице было оснащено художественной подсветкой. Также перед столичным Правительством ставилась задача – увеличить число парковочных мест во дворах, и эта задача последовательно выполняется.

В городе также появилось порядка 150 км велодорожек, обустраиваются прогулочные маршруты, бульвары, скверы. В прошлом, 2013 году в Москве благоустроено 50 народных парков, а в текущем году их появится еще около 50. Реконструкции за эти годы подверглись и центральные парки, такие, как Парк культуры и отдыха имени Горького и «Сокольники». Теперь это современное пространство для прогулок, отдыха, занятий спортом. Повсеместно появились в городе и пешеходные зоны.

Как отмечает мэр Москвы Сергей Собянин, дополнительный импульс работе по благоустройству города придает принятое городскими властями решение оставлять в распоряжении районных властей средства, поступающие от платы за парковку машин, и налоги от аренды жилых помещений.

Работа по благоустройству городского пространства будет продолжена - власти активно собирают предложения москвичей о том, что необходимо сделать.

Заместитель мэра Москвы по вопросам жилищно-коммунального хозяйства и благоустройства Петр Бирюков в свою очередь подчеркивает: «Только вместе с москвичами, вместе с энтузиастами, профессионалами-энтузиастами можно достичь желаемого результата для города Москвы, чтобы Москва была воистину лучшим городом в мире».

Анна МОСКОВКИНА.

ЗОНЫ ОТДЫХА

Сохраним то, что сделано

Пешеходные зоны центра Москвы взяли под охрану.

С начала февраля под охрану взяты 11 пешеходных зон - Арбат, Камергерский переулок, Кузнецкий Мост, улицы Никольская, Новый Арбат, Петровка, Рождественка, Столешников переулок, Тверской проезд, Лаврушинский переулок и пешеходная зона гостиницы «Москва». В прогулочных зонах работает 31 пост охраны, а маршрут патрулируется сотрудниками ЧОПа.

У каждого патруля есть средства связи для экстренных вызовов, видеорегистраторы, карты местности, фонари, наручники и аптечки. Главной задачей таких охранных патрулей является поддержка безопасности в пешеходных зонах, а также предотвращение конфликтов, пресечение незаконной торговли, охрана имущества города.

Еще одной важной обязанностью сотрудников частных охранных предприятий является недопущение автомобилей в пешеходные зоны. Это связано с тем, что личный автотранспорт попасть в пешеходные зоны не может, но это не относится к автомобилям экстренных служб.

Как отметил руководитель Департамента культуры Москвы Сергей Капков, отношение к пешеходным зонам - как к особым территориям, поскольку это исторический центр города, здесь сосредоточены памятники архитектуры, объекты культурного наследия, сюда приходят провести свое время горожане и приезжают туристы. Поэтому важно развивать эти зоны и делать их максимально комфортными и безопасными.

Олеся НОВГОРОДЦЕВА.

В выпуске

ПЯТЬ НОВЫХ народных парков и три пешеходные зоны появятся в ЮАО. СТР. 2

КАРТА основных объектов благоустройства. СТР. 6, 7

ДОМА И ПОДЪЕЗДЫ – образцового содержания. СТР. 5

СПОРТПЛОЩАДКУ в каждый двор! СТР. 12

КАДРЫ

В ЖКХ ждут студентов

В префектуре ЮАО состоялось совещание, посвященное созданию координационного совета колледжей.

Необходимость создания подобного органа назрела давно, ведь в округе насчитывается вместе с филиалами 29 колледжей, готовящих специалистов самых разных профессий. Как заметил префект ЮАО Алексей Челышев, власти могли бы координировать трудоустройство выпускников колледжей. К примеру, в округе создается ГБУ «Жилищник», которое возьмет на себя функции по обслуживанию жилого фонда. Если сейчас эта структура работает в пяти районах – пока в рамках эксперимента, то к 2016 году по решению мэра госструктура, которая имеет ряд преимуществ перед частными компаниями, будет обслуживать весь Южный округ. В этой связи требуются кадры среднего звена, которые и готовят колледжи. А на юге Москвы ежегодно выпускаются специалисты более 90 видов технических и творческих профессий.

Взаимодействие с органами власти поможет будущим специалистам проходить практику в своем родном округе, а в дальнейшем – заполнять рабочие места в сфере ЖКХ, строительства и других. Кстати, в апреле на базе ДК ЗИЛ пройдет окружная ярмарка учебных мест «Построй свое будущее».

На заседании было принято решение о создании координационного совета колледжей. Председателем избран префект ЮАО Алексей Челышев.

Некоторые ГБУ «Жилищник» уже заключили соглашения о сотрудничестве с колледжами, занимающимися подготовкой рабочих кадров для сферы ЖКХ. Уже оформлены соглашения между ГБУ «Жилищник Донского района» и колледжем №30, между ГБУ «Жилищник района Москворечье-Сабурово» и политехническим колледжем №31, в стадии заключения соглашение между ГБУ «Жилищник Нагорного района» и колледжем №52.

Кроме того, ведется активная работа по привлечению студентов вузов на работу в ГБУ «Жилищник» на условиях временной и постоянной занятости. В частности, между префектурой ЮАО и Московской финансово-юридической академией заключено соглашение о трудоустройстве учащейся молодежи.

Нина ОРЛОВА.

Городская среда

Комфортный отдых рядом с домом

Новый этап в благоустройстве территорий начался с создания народных парков и пешеходных зон. Стартовавший в прошлом году проект, который инициировал мэр Москвы Сергей Собянин, побил все рекорды: в столице за прошлый год создано около 50 народных парков; в ЮАО – 9, а еще - семь зеленых пешеходных зон. Активное участие в этой работе принимали и жители.

Общая площадь народных парков, обустроенных в 2013 году в Южном округе, составила 27 га, из них 3 парка были обустроены за счет средств бюджета города Москвы, 6 парков – за счет привлеченных инвесторских средств. Жители положительно отзываются о проделанной работе. «Мой любимый уголок – Японский сад камней, - говорит жительница Даниловского района Татьяна Свиридова. – Когда иду в Свято-Данилов монастырь, обязательно посижу на лавочке, полюбуюсь». И таких отзывов в редакцию приходит много. Ведь в парках проводят свободное время дети и взрослые, пожилые люди – для каждой категории населения оборудованы специальные площадки: летние эстрады, спортплощадки, детские городки, беседки и зоны для пикников.

Отдельно стоит отметить, что по результатам встреч мэра Москвы Сергея Собянина с депутатами Совета депутатов и общественностью округа проведены работы по созданию народного парка по адресу: ул. Дорожная, между вл. 5 и вл. 7, который получил название «Покровский». Парк стал центром притяжения для жителей района.

Дополнительно в ЮАО обустроены еще 7 пешеходных зон в разных районах общей протяженностью более 8 км. Каждая пешеходная зона - это отдельный объект. Украшают пешие маршруты красивые клумбы, изысканные скамейки и фонари, фонтаны. Инициаторами включения объектов в программу выступают как жители, так и районные власти. К примеру, пешеходные зоны вдоль улиц Шаболовка и Серпуховский вал были включены в программу с целью создания единого пешеходного маршрута от Даниловской площади, далее по Серпуховскому валу и затем на ул. Шаболовка. Общая протяженность маршрута составляет порядка 4 км. А в центре этого пешего маршрута – реконструированная по инициативе префектуры ЮАО площадь у памятника Даниилу Московскому. Здесь на День города проходил окружной праздник: у фонтана собрались жители округа, чтобы послушать выступления известных артистов.

Программа обустройства народных парков и пешеходных зон будет продолжена и в текущем году, так что у жителей появятся новые зеленые уголки рядом с домом.

Нина ДОНСКИХ.

Пешеходная зона на Чонгарском бульваре.

Планы на 2014 год

Префект ЮАО Алексей Челышев рассказал о планах по обустройству новых народных парков и пешеходных зон на юге столицы.

- На 2014 год в план работ по созданию народных парков включено пять объектов общей площадью более 14 га. За счет бюджета города Москвы будет оборудовано два парка: Донской сквер - у монастыря и парк на Коломенской набережной - за подстанцией скорой помощи. За счет средств инвесторов будут обустроены три народных парка: Яблоневый сад (пересечение Каширского шоссе и Борисовского пр.), парк между улицей Кошкина, д. 12, к. 1, и улицей Кантемировская, д. 18, к. 1, а также парк Березовая роща – на улице Елецкой, вл.37.

Что касается пешеходных зон, то мы планируем в 2014 году благоустройство трех таких маршрутов: по улице Орджоникидзе, на Черноморском бульваре и на Нагатинской набережной. В целом работы будут завершены в летний период.

Отмечу, что это только основная программа округа. Не исключено, что появятся и дополнительные адреса благоустройства парков, скверов, пешеходных зон. Так, в прошлом году в Южном округе планировалось создать 5 парков, а к концу года их появилось девять.

Обустроенный народный парк «Южный скверик», Варшавское ш., вл. 2

БЫЛО

СТАЛО

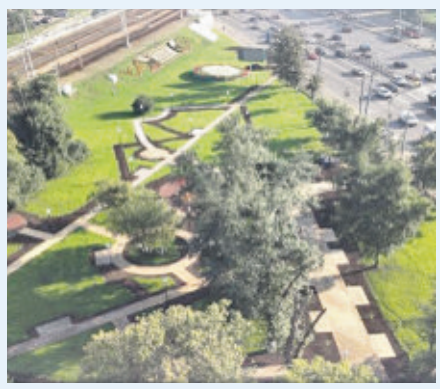

Мыслим и работаем нестандартно

Интервью

О благоустройстве дворовых территорий рассказывает заместитель префекта ЮАО по ЖКХ и благоустройству Людмила Концевая.

За плечами у Людмилы Концевой серьезный опыт работы на новых территориях Москвы – до недавних пор она была заместителем префекта по ЖКХ и благоустройству ТиНАО. Там, в новых округах, работа была проделана огромная – запущенную территорию подтянули до среднемосковских стандартов. Теперь в качестве заместителя префекта ЮАО ей предстоит заниматься претворением новых планов благоустройства юга Москвы.

- Должна отметить, что в прежние годы власти Южного округа к благоустройству дворовых территорий района подошли творчески. Было оборудовано немало красивых зон отдыха во дворах по индивидуальным проектам. Жители эту практику оценили высоко, и потому в 2014 году такой опыт мы возьмем на вооружение и продолжим работу в этом направлении.

Вспомним пилотные проекты дворов, что появились в районе Нагатинский Затон, – Литературный дворик, двор олимпийцев или Венецианский дворик в Бирюлеве Западном. Ведь красиво получилось и функционально. Для жителей любых возрастных категорий в таких зонах отдыха найдется приятный уголок – можно и спортом заниматься, и в беседке посидеть, и с детьми поиграть.

По этому же принципу в 2014 году мы намерены оборудовать Версальский дворик в Бирюлеве Западном. Мыслить и работать будем нестандартно. За основу будут взяты французские мотивы озеленения и архитектуры. Оформление Школьного дворика в этом же районе, понятно, будет наполнено тематикой учебы, знаний, веселой переменки. А с Белоруссией мы договорились, что в Южном округе появится Минский дворик, адрес благоустройства дворовой территории будет определен белорусской стороной. На выбор для своих коллег мы предоставим 8 адресов и вместе определим самый подходящий для благоустройства в национальном стиле.

Надо отметить, что за последние три года на юге столицы было приведено в порядок, отремонтировано, благоустроено 87 процентов дворовых территорий. Наша задача сегодня – не только уделить внимание оставшимся дворам, но и поддерживать в достойном состоянии то, что уже было сделано. Очень надеюсь, что в этом нам помогут сами жители – будут беречь свои дворы, подъезды, малые архитектурные сооружения, будут помогать высаживать красивые цветники, содержать в чистоте улицы и дворы.

Работа по благоустройству – процесс непрерывный. В этом году запланированы к благоустройству 444 дворовые территории, из них 190 дворов будут благоустроены комплексно. Это значит, что во дворах появятся не только современные детские и спортивные площадки с травмобезопасным покрытием, но и парковочные карманы, удобные пешеходные дорожки, газоны, скамейки, освещение, клумбы. Финансирование, предусмотренное на благоустройство дворов, составляет 707,9 млн. руб.

Кроме того, в округе запланированы работы по ремонту асфальтобетонного покрытия внутридворовых территорий общей площадью почти в 400 тыс. кв. м. Объемы и виды работ согласованы с жителями и Советами депутатов муниципальных округов.

Так что в предстоящий весенне-летний сезон расслабляться не придется: работы много и выполнить ее мы намерены хорошо. А закончить все благоустроительные работы намечено к Дню города.

Мария СЛАВИНА.

ПЛАНЫ НА 2014 ГОД

Работа по благоустройству – процесс непрерывный и будет продолжена в этом году. Запланированы к благоустройству 444 дворовые территории, из них 190 дворов будут благоустроены комплексно. Финансирование, предусмотренное на благоустройство дворов, составляет 707,9 млн. руб.

Обустроенная дворовая территория по адресу: ул. Ак. Миллионщикова, д. 16-18 (бывшие территории РАМН)

БЫЛО

СТАЛО

ОПЫТ

Аллея влюбленных

В Нагатинском Затоне в прошлом году появилось множество территорий, которые не похожи на обыденный городской пейзаж.

Одна из них – территория вокруг ЗАГСа.

Здесь была обустроена Аллея влюбленных, тогда как в прежние годы ЗАГС окружал обычный, ничем не примечательный сквер. Но власти района вместе с жителями решили, что учреждение, в котором в основном происходят радостные и знаковые события, необходимо украсить. И сделали они это со вкусом.

У самого крыльца ЗАГСа стоит скульптура влюбленных, которая встречает посетителей, недалеко от нее - украинская мазанка, где на крыше гнездятся аисты. С недавнего времени у молодоженов появилась традиция – вешать замки в знак крепкой любви. Поэтому на Аллее влюбленных есть арка, куда они вешают символы крепости своих чувств.

Тут же красуются изящная ротонда и карета – все эти элементы установлены для того, чтобы дополнить архитектурный ансамбль и создать праздничную, романтичную атмосферу.

В этом году здесь появится удобная парковка, а вопросам озеленения будет уделено особое внимание.

ОЗЕЛЕНЕНИЕ

Цветы у дома

Вместе с весной в наши дворы возвращаются краски – зелень свежих газонов, алые или желтые тюльпаны, разноцветье клумб.

В прошлом году цветочное оформление было использовано на 44 тысячах квадратных метров территории. Озеленители проявили неординарную фантазию – наряду с привычными клумбами на юге столицы можно было увидеть и вертикальные цветочные конструкции, и цветники в виде кораблей, надписей, геометрических фигур.

Клумба «Цветочные часы», клумба «Календарь», клумба в виде георгиевской ленты, цветник «Ангел», клумба «Телеканал Москва-24», зеленые лабиринты и топиарные фигуры зверей – такому разнообразию радуется глаз.

В наступающий весенне-летний сезон службы озеленения обещают по-прежнему радовать москвичей буйством цветов и красок. Ждем с нетерпением!

Олеся НОВГОРОДЦЕВА.

№ 6 (607)
10 - 16 марта
2014 года

На контроле

Принят новый порядок начисления коммунальных платежей жителям, в чьих квартирах не установлены приборы учета водопотребления, а объемы потребления превышают нормативные значения.

Убытки управляющих компаний жители оплачивать не должны

По словам руководителя Департамента жилищно-коммунального хозяйства и благоустройства Андрея Цыбина, вводится норма, в соответствии с которой объем потребления воды одним человеком не превысит нормативного значения с коэффициентом 2. «Мы считаем, что это значительно меньше, чем фактические данные», - заявил А. Цыбин на недавнем заседании столичного Правительства и привел следующую цифру: сегодня эти нормы превышаются более чем в 5 раз.

Мэр Москвы Сергей Собянин поручил контролировать немотивированное увеличение тарифов за ЖКУ.

Как отметил А. Цыбин, новый порядок позволит уменьшить финансовое бремя, ложащееся на жителей, у которых нет счетчиков, и обеспечить социальную защищенность граждан всех категорий при оплате жилищно-коммунальных услуг.

Такой порядок также должен положительно сказаться на работе управляющих организаций, поскольку станет стимулом для устранения причин завышенного расхода ресурсов, проведения работ по энергосбережению, замене сантехнического оборудования. Глава ведомства также добавил, что это должно помочь активизировать работу по выявлению граждан, которые не зарегистрированы, но фактически проживают в квартирах и не оплачивают коммунальные услуги.

«Мы считаем, что введение данного изменения будет эффективной мерой, обеспечивающей как интересы и права жителей, так и мотивацию повышения качества работы управляющих организаций», - заключил А. Цыбин.

Мэр Москвы Сергей Собянин поручил контролировать немотивированное увеличение тарифов за ЖКУ. Он отметил, что в настоящее время поступает много жалоб от москвичей, которые не имеют счетчиков в своих квартирах, а управляющие компании «навешивают на них все свои убытки».

Анна НОВИКОВА.

ЭНЕРГОЭФФЕКТИВНОСТЬ

Инновационные технологии для экономии

К 2020 году потребление энергии в Москве уменьшится на треть, таковы прогнозы специалистов Комплекса градостроительной политики и строительства города.

Эти цифры были озвучены на недавнем заседании Объединенного научно-технического совета под председательством первого заместителя руководителя столичного Департамента градостроительной политики Олега Рындина. Темой мероприятия стала политика Москвы в области повышения энергетической эффективности городского строительства. Речь шла о применении инновационных решений в типовом проектировании городских объектов.

На сегодняшний день все проекты жилых зданий и социальных объектов, выпускаемые ГУП МНИИТЭП, соответствуют действующим нормам по энергоэффективности и имеют класс энергоэффективности «высокий» или «повышенный». В проектах жилых секций серий П44Т/17, П44К/17 и домов П44Т-1/25Н1, Д-25Н1 применяются современные материалы и эффективные технические решения, позволяющие существенно снизить теплопотери через оболочку здания. Также в проектной документации применены системы освещения общедомовых помещений, использующих энергосберегающие лампы, оснащенные датчиками движения и освещенности. Практически на всех адресных жилых домах применяются индивидуальные тепловые пункты, оснащенные автоматизированными системами управления и учета потребления энергоресурсов, горячей и холодной воды. Некоторые проекты типовых серий жилых домов, разработанные в конце 1970-х годов, в настоящее время модернизированы и соответствуют нормам по энергоэффективности, действующим сейчас и вводимым с 2016 года.

Применение инновационных систем позволит снизить удельное энергопотребление здания на 35%, при этом каждый вложенный рубль в энергосберегающие технологии приведет к ежегодной экономии энергии в размере 133 Вт/ч с каждого кв. метра жилья.

Дальнейшее повышение энергоэффективности будет проводиться за счет применения менее капиталоемких инженерных решений, не требующих существенных конструктивных изменений. Такие решения позволяют автоматизировать процесс учета тепла, а также программировать систему отопления для каждой квартиры. Применение этих систем позволит снизить удельное энергопотребление здания на 35%, при этом каждый вложенный рубль в энергосберегающие технологии приведет к ежегодной экономии энергии в размере 133 Вт/ч с каждого кв. метра жилья.

Анна НОВИКОВА.

КОМПЕТЕНТНОЕ МНЕНИЕ

Тарифы на услуги ЖКХ станут «прозрачными» для москвичей

Недавно депутаты Мосгордумы приняли в первом чтении проект закона «Об обеспечении открытости информации и общественном контроле в сфере благоустройства, жилищных и коммунальных услуг». Подробнее рассказать о том, как изменится жизнь москвичей после его окончательного принятия, мы попросили редактора законопроекта, председателя комиссии по городскому хозяйству и жилищной политике, депутата Степана Орлова.

- Этим документом мы хотим законодательно закрепить для потребителя услуг - а это все мы, москвичи, - свободный доступ к большему объему информации и прописать алгоритм этого процесса. На наш взгляд, документ позволит расширить информационное пространство, доступное для любого жителя Москвы. Например, сообщать о планируемых, проводимых и завершенных работах в сфере благоустройства, о заказчиках, подрядчиках и сроках работ, о выбранных способах управления многоквартирными домами, наименованиях и реквизитах управляющих организаций, а также товариществ собственников жилья, жилищных кооперативов, осуществляющих управление многоквартирным домом без заключения договора с управляющей организацией.

Кроме того, москвичам будет доступна информация об установленных тарифах в сфере коммунальных услуг, об организациях, в отношении которых осуществляется государственное регулирование тарифов, об инвестиционных и производственных программах этих организаций, а также протоколы заседаний правления органа исполнительной власти Москвы в области государственного регулирования тарифов.

Законом закрепляется обязанность органов исполнительной власти по созданию условий для осуществления общественного контроля в сферах благоустройства, жилищных и коммунальных услуг, устанавливаются основы системы общественного контроля, а также системы обратной связи между жителями столицы и органами исполнительной власти. Общественный контроль будет осуществляться Общественной палатой, общественными советами и другими консультативно-совещательными органами, создаваемыми при органах исполнительной власти, профсоюзами, саморегулируемыми организациями, жителями города Москвы.

Не секрет, что столичное Правительство держит курс на открытость информации и общественный контроль, работают городские информационные порталы, в частности портал «Наш город» (www.gorod.mos.ru), где можно оставить сообщение о плохом ремонте двора, дорожных ямах и других проблемах и получить ответ на обращение. Естественные монополии публикуют инвестпрограммы на своих сайтах, а Региональная энергетическая комиссия, которая и утверждает тарифы, выкладывает в интернет протоколы своих заседаний. Однако сейчас это делается во многом добровольно и на основании ведомственных инструкций, а теперь открытость информации о тарифах закрепляется законодательно, что дает дополнительные гарантии москвичам

Тема тарифов – очень сложная, поэтому ясность и прозрачность процедуры их формирования, установления и регулирования являются одной из основных задач законодателей. Еще раз хочу подчеркнуть, что законопроект разработан в рамках политики, которая в последние годы реализуется в Москве: это осуществление общественного контроля, в ходе которого каждый гражданин может получить достоверную информацию, заявить свою позицию и отношение к любой теме, в том числе и по тарифам ЖКХ. Сейчас в Московской городской Думе продолжается работа над поправками к закону.

Общественная приемная депутата Мосгордумы Степана Орлова находится по адресу: Ореховый бульвар, дом 14, корпус 1. Ежедневно с 10.00 до 17.00 советники депутата готовы ответить на ваши вопросы и проконсультировать по волнующим проблемам.

Также можно задать вопросы депутату С. Орлову лично на приеме избирателей, записаться на который можно по телефону 8(495)391-40-11. Сайт - www.orlov.ru

Сергей МАТВЕЕВ.

Жилой фонд

Дома и подъезды – образцового содержания

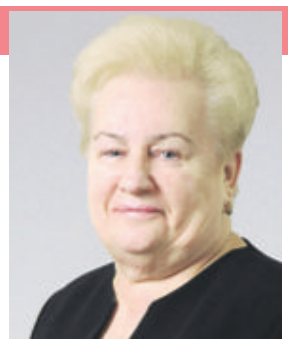

Как выполняется программа по капитальному и текущему ремонту домов и подъездов? Об этом рассказывает руководитель ГКУ «Дирекция жилищно-коммунального хозяйства и благоустройства Южного округа» Раиса Ярыгина.

- Если быть точной, в Южном округе 3099 многоквартирных жилых домов и 11032 подъезда. И это огромное хозяйство должно постоянно находиться в образцовом порядке. Для этого проводится капитальный и выборочный ремонт домов и подъездов, причем, отмечу, выборочный ремонт, в соответствии с новым законодательством, проводится с согласия жителей. На практике это происходит так: жители подают заявки в органы местного самоуправления, там формируются адресные списки, которые передаются в управу, составляется смета. Расчеты утверждаются на заседании местного Совета депутатов. Депутаты муниципального Совета контролируют ход проведения ремонтных работ, участвуют в их проверке. Такой контроль позволяет эффективнее использовать выделенные средства и качественнее проводить ремонт. В ЮАО за 2011 - 2013 гг. произведен ремонт 7078 подъездов, что составляет 64% от общего количества.

В рамках программы «софинансирование» в 2011 - 2013 гг. произведен ремонт 28 жилых домов в районах Бирюлево Восточное, Даниловский, Нагатино-Садовники. На 2014 год перенесены работы по ремонту жилого дома по адресу: Кленовый бул., д. 25, корп. 1 (ЖСК «Нагатинская», район Нагатинский Затон).

Капитальный ремонт фасадов жилых домов, расположенных на первой линии вдоль Варшавского и Каширского шоссе, – тоже наша забота, ведь это визитная карточка округа. В 2013 году отремонтировано 64 жилых строения.

Не менее важно и состояние подъездов. В 2013 году приведение в порядок подъездов выполнялось за счет средств управляющих компаний, осуществляющих эксплуатацию многоквартирных домов.

В 2013 году всего отремонтировано 1863 подъезда (планово-текущий ремонт), ремонт выполнен с заменой окон, дверей в местах общего пользования, плитки на первом этаже, заменой ковшей мусоропровода, с установкой датчиков движения и светильников. Выборочный капитальный ремонт проводился на 231 объекте, из них 49 - по программе социально-экономического развития районов. Проектами предусматривался также ремонт инженерных систем, кровли, фасадов, балконов, отмостки, усиление фундаментов, ремонт электрооборудования и лифтов.

На 2014 год в рамках данной программы запланирован ремонт 244 объектов на общую сумму 555,7 млн. рублей. Из них 164 объекта будут выполнены за счет средств, выделяемых префектурам административных округов на реализацию подпрограммы «Капитальный ремонт и модернизация жилищного фонда», Государственной программы «Жилище» на общую сумму 383,25 млн. рублей, и 80 объектов – за счет средств программы социально-экономического развития районов на общую сумму 172,46 млн. рублей. На 2014 год запланирован ремонт 1754 подъездов. Работы будут выполняться в рамках планово-текущего ремонта силами эксплуатирующих организаций. Завершить их планируем в октябре 2014 года.

Нина ОРЛОВА.

РЕМОНТ

Обновленные дороги будут служить дольше

Власти Южного округа уделяют большое внимание ремонту дорожного полотна во дворах, внутридворовых проездах, на магистралях.

В прошлые годы – 2011 - 2013-м – на юге столицы было отремонтировано более 4000 квадратных метров дорог. В этом году власти планируют привести в порядок более 1000 квадратных метров дорожного полотна.

Важно и то, что сейчас в ремонте дорог используется технология «больших карт», которая пришла на смену ямочному ремонту. Суть технологии в том, чтобы срезать большой участок покрытия, а не только место повреждения, и залить его новым асфальтом. По мнению экспертов, такая технология более долговечна, а значит – обновленные дороги будут служить дольше.

НА КОНТРОЛЕ

На месте старых гаражей – детские площадки

В Южном округе продолжается работа по удалению брошенных транспортных средств, ликвидации «ракушек» и гаражей.

В прошлом году в округе было выявлено 2048 единиц брошенных машин, 2011 из которых после всех процедур по поиску хозяев были перемещены на спецстоянки. Уже с начала этого года выявлено 177 единиц брошенной техники, из которых перемещено на площадку для временного хранения либо владельцам – 147.

Освобождается территория от незаконно установленных «ракушек» и гаражей. В прошлом году их демонтировано порядка 5000. Причем демонтаж идет не только во дворах, на пустырях, но освобождаются и территории парков, а также охранные зоны инженерных коммуникаций. На месте удаленных гаражей возведены детские городки, спортплощадки, проведено дополнительное озеленение. Освобожденную от незаконных строений землю используют и для парковок, которые очень нужны жителям. Как показывает практика, на месте двух снесенных гаражей можно разместить три парковочных места. В прошлом году на месте снесенных «ракушек» появилось 1800 парковочных мест, в 2014-м запланировано создать еще более 2000.

Ева АЛЕКСЕЕНКО.

ОПЫТ

ГБУ «Жилищник»: новая система управления

В соответствии с постановлением Правительства Москвы от 13.03.2013 №146-ПП в Южном округе создано пять ГБУ «Жилищник» в районах: Нагатино-Садовники, Нагорный, Москворечье-Сабурово, Даниловский, Донской, обслуживающих треть жилищного фонда округа.

С 1 июля 2013 года в Москве заработало государственное бюджетное учреждение «Жилищник». В целях защиты жителей от недобросовестных подрядных организаций, которые появляются и исчезают, столичные власти приняли решение в порядке эксперимента создать организацию, которая в комплексе будет вести эксплуатацию микрорайона. Жилищный фонд, эксплуатируемый ДЕЗами, переводится в новую систему координат. В отличие от существующих ДЕЗов, которые чаще всего выступают заказчиками работ, государственный «Жилищник» займется непосредственным исполнением.

Город активно помогает новому учреждению - закупает технику и форму для рабочих, формирует стартовый капитал, но это не приведет к созданию государственной монополии, считает заместитель столичного мэра Петр Бирюков. По его словам, это, наоборот, создает здоровую и добросовестную конкуренцию в сфере городского коммунального хозяйства. У москвичей останется выбор управляющей компании — либо они остаются под управлением существующей организации, либо выбирают другую частную управляющую компанию, либо выбирают «Жилищник». Всего жилищный фонд Южного округа обслуживают 16 окружных управляющих компаний (ГУП ДЕЗ – 11 районов, ГБУ «Жилищник» - 5 районов), которые имеют в обслуживании 2634 дома, 44 частные управляющие компании обслуживают 114 домов округа, в 312 домах созданы ТСЖ, ЖСК.

«В нашем управлении на сегодняшний день находится 153 дома, - говорит директор ГБУ «Жилищник» района Нагатино-Садовники Виталий Коноваленко. – За время, что проходит эксперимент, заметно улучшилось качество обслуживания. В нынешней системе отсутствуют подрядные договора – все работы мы выполняем своими силами, и мне, как руководителю, проще следить за всем процессом. За это время существенно сократилось количество жалоб, уменьшилось число заявок на выполнение аварийных работ. Эта система показывает свою эффективность».

В целях перехода на обслуживание жилищного фонда собственными силами управляющих компаний префектурой ведется работа по набору сотрудников во вновь созданные ГБУ «Жилищник» районов. Направлены заявки в Центр занятости населения ЮАО, приглашения на работу размещены на информационных стендах районов. Ведется работа по трудоустройству в ГБУ «Жилищник» сотрудников подрядных организаций, обслуживающих жилищный фонд в настоящее время.

Заключено соглашение о привлечении рабочей силы из Саратовской области для формирования кадрового состава ГБУ «Жилищник». Кроме того, ведется работа с кадровыми службами прилегающих к Москве областей, публикуются объявления о наборе сотрудников в местных газетах.

Нина ДОНСКИХ.

Благоустройство территории Южного округа: что запланировано на 2014 год

1. Версальский дворик, Бирюлево Западное
2. Школьный дворик, Бирюлево Западное
3. Минский дворик, адрес благоустройства дворовой территории будет определен белорусской стороной
4. Школьный сквер, Кировоградская ул., д. 6 - д. 8
5. Выполняются работы по разработке проектно-сметной документации «Благоустройство зоны отдыха в междуречье рек Москва и Городня» - «Озелененная территория Братеевская пойма», 2-я очередь
6. Пешеходная зона по ул. Орджоникидзе - Донской район
7. Пешеходная зона Черноморский бульвар - Нагорный район
8. Пешеходная зона Нагатинская набережная, от д. 40А до д. 70 – район Нагатинский затон
9. Озеленение территорий, прилегающих к Каширскому шоссе
10. Озеленение территорий, прилегающих к Варшавскому шоссе
11. Народный парк Донской сквер (у монастыря) - Донской район
12. Народный парк на Коломенской набережной (за подстанцией скорой помощи) – район Нагатинский затон
13. Народный парк - Яблоневый сад (пересечение Каширского шоссе и Борисовского проезда) – район Орехово-Борисово Северное
14. Народный парк на территории: ул. Кошкина, д. 12, к. 1 – ул. Кантемировская, д. 18, к. 5 – район Москворечье-Сабурово
15. Народный парк Березовая роща (Елецкая ул., вл. 37) – район Орехово-Борисово Южное
16. Дворы: намечено благоустройство 444 дворовых территорий, из них 190 будут благоустроены комплексно
17. Спортивные площадки: на 2014 год запланирован капитальный ремонт 45 спортивных площадок
18. Подъезды: запланирован ремонт 1754 подъездов
19. Озеленение дворов: намечена высадка свыше 800 деревьев и более 14 тысяч кустарников

Итоги предыдущих лет

В 2011 – 2013 годах приведено в порядок 100% дворовых территорий округа.

Выполнены работы по ремонту асфальтовых покрытий, в т. ч. после сноса гаражей-ракушек, замене бортового камня, замене отдельных элементов ограждений, текущему ремонту детских площадок, контейнерных площадок, ремонту ограждений, содержанию элементов озеленения (газонов, деревьев, цветников), малых архитектурных форм и т. д.

Обустроено 240 межквартальных детских игровых городков; на внутридворовых территориях – около 30 тысяч парковочных машиномест.

Выполнена замена малых архитектурных форм на 1187 детских площадках, также произведена замена покрытий на всех 2050 детских площадках округа.

Объемы и виды работ по благоустройству дворовых территорий на текущий, 2014 год согласованы с жителями и Советами депутатов муниципальных округов. Работы будут завершены к концу августа 2014 года.

ПЛАНЫ

Для приятных пеших прогулок

Городские ведомства также примут участие в благоустройстве территорий юга Москвы.

Так, Департаментом капитального ремонта города Москвы будут продолжены работы по благоустройству озелененных территорий, прилегающих к Каширскому и Варшавскому шоссе. В 2013 году проведено обустройство парковых зон по адресам: Варшавское ш., д. 114-116, Варшавское ш., д. 142-144.

На текущий год в рамках локальных мероприятий ДКР г. Москвы запланированы работы по обустройству: 80 расширений улично-дорожной сети; 99 заездных карманов;1379 машино-мест вдоль улично-дорожной сети; двух продлений, соединений дорог и пяти новых дорог; 142 остановок общественного транспорта; шести тротуаров; шести пешеходных переходов.

Департаментом природопользования и охраны окружающей среды предусмотрено проведение озеленительных работ по объекту «Территория Братеевской набережной, Борисовские пруды, д. 8-10». Кроме того, в Департаменте природопользования запланировано устройство переходов через реку по трассе велосипедной дорожки от ул. Липецкой до Шипиловского проезда и формирование парковых опушек с посадкой кустарников в парке «Царицыно».

В целом все благоустроительные работы будут завершены в летний период.

Вместе дружно выйдем на субботники!

Всем миром

В апреле - предварительные даты 12 и 26 апреля – намечено провести общегородские субботники.

Конкретные даты, места и время проведения субботников будут размещены на уличных информационных стендах, в подъездах домов, а также на официальных интернет-сайтах управ районов, префектуры и в газетах.

На время проведения субботников будет организовано несколько центральных площадок, в каждом районе уже определены места наиболее массовых работ.

Префектура ЮАО планирует активно привлекать к субботникам жителей округа, организации, студентов, школьников. Напомним, что в 2013 году в общегородских субботниках приняли участие порядка 30 тысяч человек. В 2014 году планируется увеличение количества участников мероприятий.

В ходе субботников на данных территориях будут выполнены работы по их уборке, установке лавочек, урн, ремонту пешеходных дорожек и т. д.

Также во время субботников будут проведены следующие виды работ:

- очистка территорий от бытового мусора и спила деревьев;
- посадка деревьев и кустарников;
- прогребание газонов, уборка листвы и мусора;
- завоз песка в песочницы;
- обновление разметки на дорогах и дворовых территориях.

В дни субботников всем желающим будет предоставлен необходимый инвентарь (бензопилы, топоры, лопаты, перчатки, грабли, мешки для сбора мусора, краска и др.). В местах наиболее массового выхода людей на весеннюю уборку будут организованы работа полевой кухни, музыкальное сопровождение. Таким образом власти Южного округа намерены не только привести в порядок наши территории после зимнего периода, но и организовать праздник для жителей.

Мария СЛАВИНА.

ЦИФРЫ И ФАКТЫ

Что будет сделано в Школьном сквере

На весну - лето запланированы работы по благоустройству Школьного сквера (ул. Кировоградская, д. 6 - д. 8) общей площадью 4,8 га.

Стоимость работ – 25 млн. руб.

Запланированы следующие виды работ:

- устройство дорожно-тропиночной сети из плитки;
- устройство детских площадок;
- устройство спортивной площадки WorkOut;
- устройство велодорожек;
- ремонт лестниц;
- устройство газонов;
- устройство цветников;
- установка МАФ.

Места проведения субботников в ЮАО

Район	12.04.2014	26.04.2014
Бирюлево Восточное	территория Яблоневого сада по адресу: ул. Загорьевская, вл.25-29; территория Бирюлевского дендропарка вдоль Липецкой улицы, вл. 2/16-26	территория Герцинского парка (Загорьевский пр-д, д.11-17); территория, примыкающая к Бирюлевским прудам (Михневский пр-д, 4-1); территория Яблоневого сада по адресу: Загорьевский пр-д, вл.3-7
Бирюлево Западное	сквер Школьный (ул. Медынская); бульвар по Харьковской улице	территория, прилегающая к прудам по Булатниковской улице
Братеево	территория поймы реки Городня; ул. Ключевая - ул. Паромная (пруды-регуляторы)	набережная Москвы-реки от д.18 до д. 46 по ул. Борисовские пруды; Братеевская пойма (от д.48, кор.1,2 по ул. Борисовские пруды, от д.11, кор.1 по ул. Алма-Атинская); территория от д.6 кор.1 по ул. Борисовские пруды до плотины
Даниловский	набережные: 1-я Павелецкая, Даниловская, Дербеневская	сквер по ул. Павла Андреева, сквер им. Ильича
Донской	Детский парк (Варшавское ш., вл.13); народный парк (Варшавское ш., вл.2)	сквер около Донского монастыря
Зябликово	территория, прилегающая к пойме реки Городня	территория, прилегающая к Шмелевскому ручью
Москворечье-Сабурово	территория, прилегающая к реке Чертановка (Пролетарский проспект)	микрорайон Сабурово (склон Москвы-реки)
Нагатино-Садовники	Коломенский пр-д, д.21 (Яблоневый сад)	пойма реки Жужа (ул. Ак. Миллионщикова, четная сторона)
Нагатинский Затон	Коломенская наб. (от подстанции скорой помощи вдоль набережной)	Нагатинская пойма
Нагорный	Коломенский сквер (Варшавское ш., д.71, корп.1 – д.75, корп.2)	Чонгарский бульвар, Черноморский бульвар
Орехово-Борисово Северное	Яблоневый сад (на пересечении Каширского ш. и Борисовского проезда); ул. Маршала Захарова (овраг)	Шипиловский пр-д, д.49, к.1 (площадка для выгула собак); Ореховый б-р от д.25 до д.21, к.1; ст. м. «Орехово» (разворотный круг)
Орехово-Борисово Южное	Яблоневый сад (Каширское ш., д.146)	Березовая роща (ул. Елецкая, вл.37)
Царицыно	парк Сосенки (ул. Бакинская)	Бехтеревские сады (четная сторона улицы Бехтерева); территория Аршиновского парка (ул. Бакинская)
Чертаново Северное	Школьный парк (ул. Кировоградская, 6-8); сквер за кинотеатром «Ашхабад» (ул. Чертановская, 17 - ул. Днепропетровская, д.2)	территория храма Иконы Божией Матери Державной в Чертанове (ул. Чертановская, вл.2, кор.2)
Чертаново Центральное	ул. Кировоградская, д.17-19 (сквер и овраг); ул. Кировоградская, д.22 (парк 30-летия Победы); территория от д.11, кор.3 по ул. Красного Маяка до д.48, кор.2 по ул. Чертановская	ул. Чертановская, д.32 (парк 50-летия Победы); ул. Кировоградская, д.32 (территория, прилегающая к декоративным прудам)
Чертаново Южное	территория парка «Покровский» (ул. Дорожная, 5-7)	территория Битцевского лесопарка (со стороны домов 152 по Варшавскому шоссе); территория Аннинского лесопарка (ул. Мосстройпуть)

Генеральная уборка

Столица встречает весну чистыми улицами

В Москве коммунальные службы уже начали отмывать дома и улицы после зимней грязи.

Колонны спецтехники специальными моющими средствами отмывают асфальтовое покрытие столичных дорог, а коммунальщики приводят в порядок городские объекты.

«По поручению мэра Москвы Сергея Собянина месячник по подготовке города к весенне-летнему периоду начался раньше из-за установившейся теплой погоды, – рассказал руководитель ГБУ «Автомобильные дороги» Александр Орешкин. - Мы работаем в круглосуточном режиме. Промывка идет по всему городу – и по улицам, и по дворам, и по тротуарам».

Петр Бирюков, заместитель мэра Москвы по вопросам ЖКХ и благоустройства, поясняет, что данная процедура необходима, чтобы смыть пленку из грязи и бензина. Моющее средство «Чистодор», применяемое для этих целей, предназначено для мытья любых твердых поверхностей, в том числе для дорожных покрытий и брусчатки, а также фасадов зданий. Раствор экологически безопасен, может быть использован при очистке рекламных щитов, шумозащитных стен, тоннелей.

На улицах города уборку осуществляют порядка 6500 единиц спецтехники. Дворники начали прогребать газоны, отмывать скамейки и малые архитектурные формы во дворах.

С наступлением положительных температур в ЮАО также начались работы по приведению территорий округа в порядок после зимнего периода. Районные и окружные службы уже приступили к промывке объектов коммунальной инфраструктуры, ремонту ограждений и прочих металлических конструкций. Приведению в порядок подлежат придомовые территории, территории объектов социальной сферы (образования, здравоохранения, культуры, спорта, социальной защиты населения), промпредприятий, гаражей и автостоянок, включая уборку железнодорожных откосов, а также объектов рекламы и информации.

Сформирован план первоочередных мероприятий по весенней уборке и благоустройству территорий Южного округа, включая предложения управ районов и окружных служб. Во время проведения месячника выполняются работы: прогребание газонов; обрезка деревьев, удаление пней, сухостоя; промывка фасадов и цоколей, ремонт крылец, лестниц; приведение в порядок малых архитектурных форм на детских и спортивных площадках и т.д.

К проведению месячника также будут активно привлекаться жители, организации, студенты и школьники. Участие в месячнике принимают и городские организации – ОАО «МОЭК», ОАО «МТК», ГБУ «Мосзеленхоз», ГУП «Моссвет», ГБУ «Автомобильные дороги» и прочие.

Екатерина БЕЛОВА.

ПОЛЕЗНО ЗНАТЬ

«Территория образцового содержания»

Для дальнейшего повышения уровня внешнего благоустройства территории и улучшения содержания многоквартирных домов в ЮАО с 2012 года проводится конкурс «Территория образцового содержания».

Среди номинаций конкурса определены следующие:

- «Дом образцового содержания»,
- «Двор образцового содержания».

В 2012 году 100 домов и 100 дворовых территорий получили почетное звание Дома и Двора образцового содержания. В 2013 году этого звания удостоились другие 100 многоквартирных домов и 100 дворов.

Городской конкурс по благоустройству

В настоящее время в Южном округе уже сформирован предварительный перечень объектов для участия в ежегодном городском конкурсе по благоустройству.

В 2014 году Южный округ планирует побороться за 1-е место в следующих номинациях:

- Лучший район столицы по реализации городских программ
- Самый благоустроенный микрорайон столицы
- Самый благоустроенный двор
- Самый благоустроенный объект образования
- Лучший двор, благоустроенный с участием жителей
- Самая благоустроенная территория народного парка
- Самый благоустроенный подъезд
- Лучшая реализация проекта обустройства пешеходной зоны

Префектура ЮАО выражает уверенность, что, как и в прошлые годы, жители станут активными помощниками в проведении городского конкурса по благоустройству.

Мария СЛАВИНА.

К СВЕДЕНИЮ

Телефоны аварийных диспетчерских служб

Объединенная диспетчерская служба ЮАО	8-499-794-57-90
ОАО «Мосгаз»	8-495-917-74-86, 8-499-261-89-83
ГУП «Мослифт»	8-495-613-33-08
ГУП «Моссвет»	8-495-389-51-44
ГУП «Москоллектор»	8-499-795-62-00
ГУП «Мосводосток»	8-495-657-87-03
ОАО «Мосводоканал»	8-499-265-21-54
ОАО «МОЭСК»	8-499-238-06-62
ОАО «МОЭК» 6 филиал	8-499-612-44-50
ОАО «МОЭК» 20 филиал	8-495-957-93-98

Список районных аварийных служб

Орехово-Борисово Северное	ООО «НКТ Столица» 8-915-308-66-75
Орехово-Борисово Южное	ООО «ПП Развитие» 8-964-506-55-80
Зябликово	ЗАО «ЗиС» 8-499-611-63-03
Братеево	ООО «УК Вертикаль» 8-495-997-19-99
Бирюлево Западное	ООО «Ремстром» 8-495-389-20-11
Царицыно	ООО «Санрем-Сервис» 8-495-321-65-47
Москворечье-Сабурово	ЗАО «ЗиС» 8-499-611-63-03
Нагатино-Садовники	ЗАО «ЗиС» 8-499-611-63-03
Нагатинский Затон	ГУП «Единая аварийная служба» 8-495-674-34-08
Чертаново Северное	ООО «Ремстром» - 8-495-389-20-11
Чертаново Центральное	ООО «ГрандХолдингСтрой» - 8-495-314-31-25
Чертаново Южное	ООО «Ремстром» - 8-495-389-20-11
Донской	ЗАО «ЗиС» 8-499-611-63-03
Даниловский	ООО «Ремстром» 8-495-389-20-11

ЗОНА ОТДЫХА

Все на велосипеды!

За последние два года в ЮАО обустроено 16 км велосипедных дорожек.

Покататься с ветерком можно и в парковых зонах, где проложено порядка 13 км велосипедных дорожек, а можно и вдоль пешеходных тротуаров. В парках для удобства установлены конструкции для парковки велосипедов. Кроме того, в рамках обустройства транспортно-пересадочных узлов Департаментом капитального ремонта города Москвы вблизи станций метрополитена установлены велопарковки.

КСТАТИ

На 2014 год в Москве намечен ряд крупных воркаут-мероприятий, таких как чемпионат мира в июле, Кубок Мэра осенью.

В Южном округе Москвы дворы Донского, Даниловского районов оснащены небольшими воркаут-площадками. В парках «Коломенское», «Борисовские пруды» устроены специальные велообъекты для занятий этим видом спорта.

На текущий год обустройство велодорожек в ЮАО не запланировано. Однако следует отметить, что в прошлом году в Нагорном районе проведены работы по обустройству

Велосквера (Варшавское ш., вл. 26). Работы выполнялись за счет привлеченных инвесторских средств и при участии Союза велосипедистов России. Здесь на площади 1,5 га обустроены площадки для занятия велотриалом, установлены скамьи-велопарковки, хорошее освещение, высажены деревья, отремонтированы газоны и установлены площадки с малыми архитектурными формами.

Анна НОВИКОВА.

Эксперимент

Электроэнергия от солнца

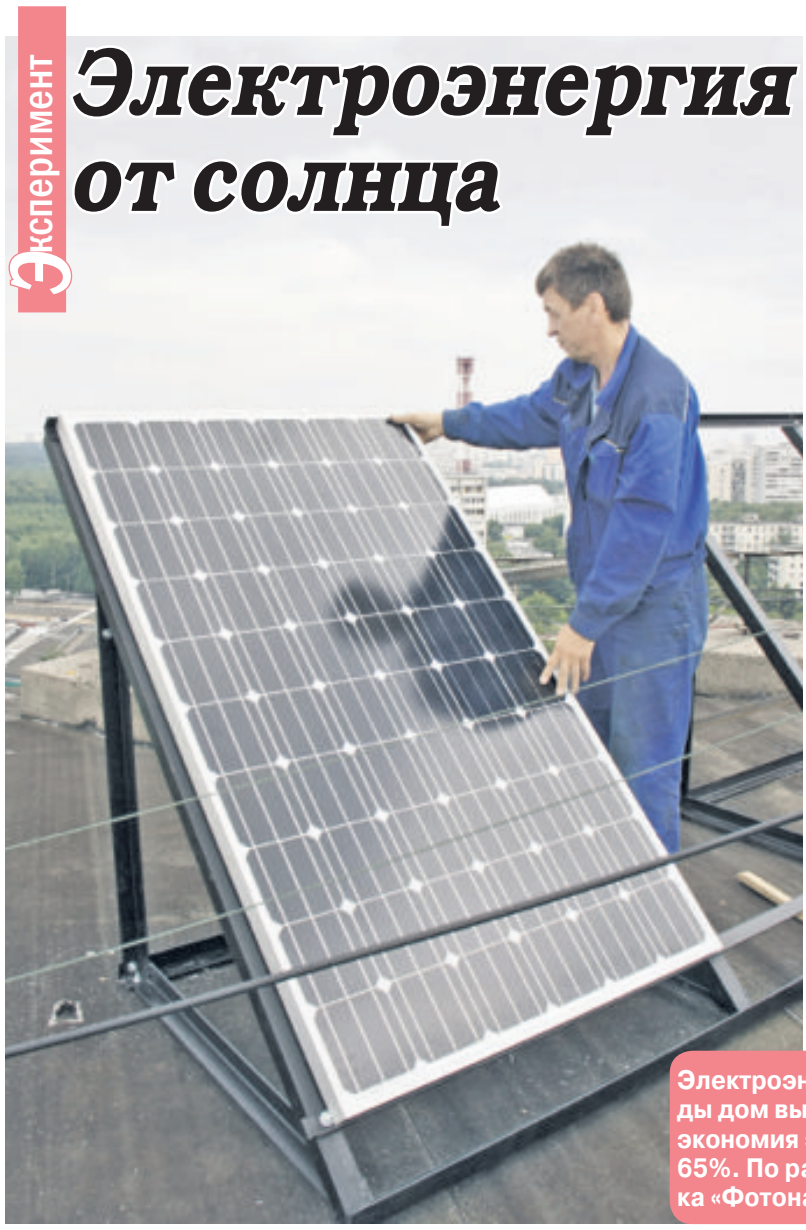

Электроэнергию на общедомовые нужды дом вырабатывает сам, а суммарная экономия электроэнергии составляет до 65%. По расчетам специалистов, установка «Фотона» должна окупиться за 5 - 7 лет.

Одной из задач на сегодняшний день является модернизация системы жилищно-коммунального хозяйства. И государство здесь – один из важнейших игроков, но это не означает, что граждане должны быть безучастными. Жители дома 16, корпус 2 по Днепропетровской улице очень активны, потому в прошлом году на крыше их дома был установлен комплекс «Фотон».

Комплекс «Фотон» состоит из солнечной батареи, срок службы которой составляет 20 лет, и осветительных приборов, которые будут работать 7 - 10 лет.

Сейчас электрообеспечение дома по Днепропетровской улице практически не зависит от городских сетей – вся необходимая энергия вырабатывается солнечной батареей, установленной на крыше. Электрооборудование подъезда, информационное табло над входом, комплекс нагрева воды, система видеонаблюдения, освещение детских и спортивных площадок – все это работает от электроэнергии, вырабатываемой установкой «Фотон».

Таким образом, электроэнергию на общедомовые нужды дом вырабатывает сам, а суммарная экономия электроэнергии составляет до 65%. По расчетам специалистов, установка «Фотона» должна окупиться за 5 - 7 лет.

Надо сказать, что этот способ экономии предложили сами жильцы дома, которые по согласованию с районной управой организовали установку солнечных батарей.

Инициировала всю процедуру председатель домового комитета. Отдельно отметим, что вырабатываемая с помощью солнечных лучей электроэнергия наиболее экологична.

Для того чтобы от идеи перейти к ее воплощению, председатель домового комитета дома 16 корпус 2 по Днепропетровской улице написала письмо в Правительство Москвы. Власти поддержали жителей, пошли им навстречу префектура Южного округа и управа района Чертаново Центральное. Таким образом, совместными усилиями удалось осуществить проект, который позволяет жителям дома практически не зависеть от поставщиков электроэнергии и существенно экономить на оплате счетов за ЖКУ.

А для того, чтобы не тратить электроэнергию понапрасну, старые приборы в доме были заменены на новые, энергосберегающие. Обычная лампочка потребляет в три раза больше энергии, чем ее экономичный аналог.

На сегодняшний день проект показывает себя как успешный, поэтому не исключено, что в ближайшее время такие технологии будут внедряться повсеместно.

Олеся НОВГОРОДЦЕВА.

ОЗЕЛЕНЕНИЕ

Время сажать деревья

В 2013 году в Москве стартовала программа «Миллион деревьев», предусматривающая посадку зеленых насаждений на дворовых территориях. Заказчиком на выполнение данных работ выступает Департамент природопользования и охраны окружающей среды города Москвы.

В соответствии с программой посадку деревьев планируется осуществлять осенью и весной.

Как рассказали «ЮГу» в префектуре ЮАО, посадку деревьев и кустарников будут производить по предложениям управ районов, сформированным с учетом мнения жителей и ландшафтно-рельефных особенностей местности. Кроме того, для выполнения работ по посадке необходимо получение положительного заключения ОПС ГУП «Мосгоргеотрест».

Напомним, что в осенний период 2013 года в ЮАО произведена высадка 170 деревьев (в основном – клен остролистный) и 1649 кустарников (в основном сирень обыкновенная, барбарис обыкновенный).

В настоящее время префектура ЮАО в Департамент природопользования и охраны окружающей среды города Москвы направила на рассмотрение заявки по посадке на дворовых территориях округа 859 деревьев и 14108 кустарников. Так что после получения соответствующих разрешений территории наших дворов, парков и скверов станут еще зеленее.

Мария СЛАВИНА.

КСТАТИ

А вдоль дороги – зелень и цветы

В наступающий весенне-летний период будут продолжены работы по озеленению территорий вдоль реконструированных участков Варшавского и Каширского шоссе.

Работы эти были начаты Департаментом капитального ремонта города в прошлом году: так, было проведено обустройство парковых зон по адресам: Варшавское ш., д.114-116, Варшавское ш., д.142-144.

А летом нынешнего года благоустройство и озеленение территорий, прилегающих к Каширскому и Варшавскому шоссе и попавших в зону реконструкции данных вылетных магистралей, будет продолжено и завершено.

В МОСГОРДУМЕ

В центре внимания – чистый воздух

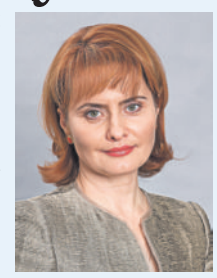

На экологической карте Москвы такие районы, как Капотня, Люблино, Марьино, Братеево, считаются не совсем благоприятными. Основным «виновником» плохой экологии в этих районах называют Московский нефтеперерабатывающий завод в Капотне (МНПЗ). Как рассказала нам депутат Московской городской Думы Ирина Великанова (фракция «Единая Россия»), практически на каждой встрече с жителями района Братеево поднимается вопрос о неблагоприятных условиях проживания из-за вредных выбросов завода.

Учитывая актуальность проблемы, Ирина Великанова выступила с инициативой рассмотреть вопрос в Мосгордуме; в феврале здесь состоялось заседание комиссии по экологической политике. Наряду с депутатами в заседании комиссии приняли участие представители Мосэкомониторинга, Роспотребнадзора, руководители нефтеперерабатывающего завода, эксперты, а также представители общественности района Братеево.

По сообщению руководства Мосэкомониторинга, территория, прилегающая к МНПЗ, находится на постоянном контроле более 10 лет. Учитывая, что с 2011 года проводится модернизация завода, в настоящее время экологическая обстановка улучшается, жалоб от жителей поступает меньше. В ходе реконструкции построены новая современная герметичная установка производства битума, очистные сооружения, которые работают уже полтора года. Запущены в эксплуатацию установки изомеризации, гидроочистки бензина, проведена реконструкция установки гидроочистки дизельного топлива. Весной этого года планируется запуск установки сероочистки, от которой ожидается большой экологический эффект. В 2014 году в полном объеме будет запущена в работу автоматизированная система мониторинга выбросов. Все эти мероприятия, по мнению специалистов и экспертов, должны дать ощутимый положительный эффект в состоянии экологической обстановки в районах. Особо было отмечено, что в 2013 году превышения показателей по сероводороду и диоксиду серы в районе Братеево зафиксировано не было.

Ириной Великановой был озвучен вопрос, который волнует многих жителей: по их мнению, загрязняющие выбросы завода происходят чаще в ночное время, когда контролирующие организации не производят замеры почвы, воздуха и воды. Специалисты пояснили, что с точки зрения постоянно протекающего технологического процесса «ночные выбросы» маловероятны. Ощущение неприятного запаха скорее всего связано с особенностями восприятия организмом человека тех или иных раздражителей вечером и ночью, а также с метеорологическими условиями.

В заключение депутат Ирина Великанова порекомендовала заинтересованным жителям района Братеево посетить МНПЗ с экскурсией в дни открытых дверей, чтобы своими глазами увидеть, какие меры экологической безопасности принимаются. Представители общественности высказали пожелание, чтобы и другие предприятия, которые окружают Братеево, - Курьяновские очистные сооружения, ТЭЦ - также отчитались о проводимых ими экологических мероприятиях. Руководству таких предприятий стоит подумать и о проведении социальных акций для жителей, испытывающих на себе негативное воздействие производства, например организации «поездов здоровья» в выходные дни.

Учитывая, что от граждан, проживающих в Братееве и Марьине, поступают жалобы на рост числа бронхолегочных заболеваний, особенно среди детей, депутат Великанова предложила провести соответствующее комплексное социально-гигиеническое исследование, чтобы понять, связан ли этот факт с выбросами промышленных предприятий, расположенных вблизи указанных районов. В зависимости от результатов исследования, если такая зависимость будет установлена, Ирина Яковлевна готова обратиться к руководству предприятий с предложением принять участие в разработке и софинансировании программ реабилитации для детей, проживающих в непосредственной близости и страдающих заболеваниями дыхательных путей.

Анна НОВИКОВА.

ПОНЕДЕЛЬНИК, 17 МАРТА

5.00 Новости.
5.05 Телеканал «Доброе утро».
9.00 Новости.
9.15 Контрольная закупка.
9.45 «Жить здорово!» (12+).
10.55 Модный приговор.
12.00 Новости (с субтитрами).
12.15 «Время обедать!».
13.00 «Доброго здоровьица!» (12+).
13.45 «Истина где-то рядом» (16+).
14.00 Другие новости.
14.25 Понять. Простить (16+).
15.00 Новости (с субтитрами).
15.15 «Они и мы» (16+).
16.10 «В наше время» (12+).
17.00 «Наедине со всеми». Программа Юлии Меньшовой (16+).
18.00 Вечерние новости (с субтитрами).
18.45 «Давай поженимся!» (16+).
19.50 «Пусть говорят» (16+).
21.00 «Время».
21.30 «Дурная кровь». Многосерийный фильм (S) (16+).
23.30 «Вечерний Ургант» (S) (16+).
0.00 Ночные новости.
0.10 «Познер» (16+)
1.10 Премьера. Летиция Каста в фильме «Остров» (S) (16+).

С 1.45 до 6.00 вещание на Москву и Московскую область осуществляется по кабельным и спутниковым сетям.

3.00 Новости.
3.05 Фильм «Остров». Окончание (S) (16+).
3.15 «В наше время» (12+).
4.10 Контрольная закупка до 4.40.

ВТОРНИК, 18 МАРТА

5.00 Новости.
5.05 Телеканал «Доброе утро».
9.00 Новости.
9.15 Контрольная закупка.
9.45 «Жить здорово!» (12+).
10.55 Модный приговор.
12.00 Новости (с субтитрами).
12.15 «Время обедать!».
13.00 «Доброго здоровьица!» (12+).
13.45 «Истина где-то рядом» (16+).
14.00 Другие новости.
14.25 Понять. Простить (16+).
15.00 Новости (с субтитрами).
15.15 «Они и мы» (16+).
16.10 «В наше время» (12+).
17.00 «Наедине со всеми». Программа Юлии Меньшовой (16+).
18.00 Вечерние новости (с субтитрами).
18.45 «Давай поженимся!» (16+).
19.50 «Пусть говорят» (16+).
21.00 «Время».
21.30 «Дурная кровь». Многосерийный фильм (S) (16+).
23.30 «Вечерний Ургант» (S) (16+).
0.00 Ночные новости.
0.10 Премьера. «Мужчина и женщина».
1.10 Джонни Депп в фильме «Из ада» (S) (18+).
3.00 Новости.
3.05 Фильм «Из ада». Окончание (S) (18+).
3.30 «В наше время» (12+).
4.25 Контрольная закупка до 4.55.

СРЕДА, 19 МАРТА

5.00 Новости.
5.05 Телеканал «Доброе утро».
9.00 Новости.
9.15 Контрольная закупка.
9.45 «Жить здорово!» (12+).
10.55 Модный приговор.
12.00 Новости (с субтитрами).
12.15 «Время обедать!».
13.00 «Доброго здоровьица!» (12+).
13.45 «Истина где-то рядом» (16+).
14.00 Другие новости.
14.25 Понять. Простить (16+).
15.00 Новости (с субтитрами).
15.15 «Они и мы» (16+).
16.10 «В наше время» (12+).
17.00 «Наедине со всеми». Программа Юлии Меньшовой (16+).
18.00 Вечерние новости (с субтитрами).
18.45 «Давай поженимся!» (16+).
19.50 «Пусть говорят» (16+).
21.00 «Время».
21.30 «Дурная кровь». Многосерийный фильм (S) (16+).
23.30 «Вечерний Ургант» (S) (16+).
0.00 Ночные новости.
0.10 «Политика» (18+).
1.10 Остросюжетный фильм «Я - четвертый» (S) (16+).
3.00 Новости.
3.05 Остросюжетный фильм «Я - четвертый». Окончание (S) (16+).
3.15 «В наше время» (12+).
4.10 Контрольная закупка до 4.40.

ЧЕТВЕРГ, 20 МАРТА

5.00 Новости.
5.05 Телеканал «Доброе утро».
9.00 Новости.
9.15 Контрольная закупка.
9.45 «Жить здорово!» (12+).
10.55 Модный приговор.
12.00 Новости (с субтитрами).
12.15 «Время обедать!».
13.00 «Доброго здоровьица!» (12+).
13.45 «Истина где-то рядом» (16+).
14.00 Другие новости.
14.25 Понять. Простить (16+).
15.00 Новости (с субтитрами).
15.15 «Они и мы» (16+).
16.10 «В наше время» (12+).
17.00 «Наедине со всеми». Программа Юлии Меньшовой (16+).
18.00 Вечерние новости (с субтитрами).
18.45 «Давай поженимся!» (16+).
19.50 «Пусть говорят» (16+).
21.00 «Время».
21.30 «Дурная кровь». Многосерийный фильм (S) (16+).
23.30 «Вечерний Ургант» (S) (16+).
0.00 Ночные новости.
0.10 На ночь глядя (16+).
1.00 Харрисон Форд, Рэй Лиотта, Эшли Джадд в фильме «Переправа» (S) (18+).
3.00 Новости.
3.05 Фильм «Переправа». Окончание (S) (18+).
3.20 «В наше время» (12+).
4.15 Контрольная закупка до 4.45.

ПЯТНИЦА, 21 МАРТА

5.00 Новости.
5.05 Телеканал «Доброе утро».
9.00 Новости.
9.15 Контрольная закупка.
9.45 «Жить здорово!» (12+).
10.55 Модный приговор.
12.00 Новости (с субтитрами).
12.15 «Время обедать!».
13.00 «Доброго здоровьица!» (12+).
13.45 «Истина где-то рядом» (16+).
14.00 Другие новости.
14.25 Понять. Простить (16+).
15.00 Новости (с субтитрами).
15.15 «Они и мы» (16+).
16.10 «В наше время» (12+).
17.00 «Жди меня».
18.00 Вечерние новости (с субтитрами).
18.45 «Человек и закон» с Алексеем Пимановым (16+).
20.00 «Поле чудес» (16+).
21.00 «Время».
21.30 «Голос. Дети» (S).
23.40 «Вечерний Ургант» (S) (16+).
0.35 Премьера. Пол Джаматти в фильме «Побеждай!» (S) (16+).
2.30 Приключенческая комедия «Нью-Йоркское такси» (S) (16+).
4.20 «Солнечные штормы».
5.20 Контрольная закупка до 5.50.

СУББОТА, 22 МАРТА

6.00 Новости.
6.10 Богдан Ступка в фильме «Куплю друга» (S) (16+).
8.00 «Играй, гармонь любимая!».
8.50 «Смешарики. Новые приключения» (S).
9.00 Умницы и умники (12+).
9.45 «Слово пастыря».
10.00 Новости (с субтитрами).
10.15 Смак (12+).
10.55 Премьера. «Валентин Дикуль. «Встань и иди!» (12+).
12.00 Новости (с субтитрами).
12.15 «Идеальный ремонт».
13.10 Владимир Самойлов, Михаил Пуговкин в фильме «Свадьба в Малиновке».
15.00 Новости (с субтитрами).
15.15 Премьера. «Соседские войны».
16.20 Марат Башаров, Екатерина Вилкова в комедии «На крючке» (S) (16+).
18.00 Вечерние новости (с субтитрами).
18.15 «Кто хочет стать миллионером?» с Дмитрием Дибровым.
19.15 «Золотой граммофон» (S).
21.00 «Время».
21.20 «Сегодня вечером» с Андреем Малаховым (16+).
23.00 «Что? Где? Когда?».
0.10 Премьера. «Кабаре без границ» (16+).
1.10 Джеки Чан в фильме «Шаолинь» (S) (16+).
3.35 «В наше время» (12+) до 4.30.

ВОСКРЕСЕНЬЕ, 23 МАРТА

4.40 Комедия «Один дома-3».
6.00 Новости.
6.10 Комедия «Один дома-3». Окончание.
6.30 Георгий Вицин, Нонна Мордюкова в комедии «Женитьба Бальзаминова».
8.10 «Армейский магазин» (16+).
8.45 «Смешарики. ПИН-код» (S).
8.55 «Здоровье» (16+).
10.00 Новости (с субтитрами).
10.15 «Непутевые заметки» с Дм. Крыловым (12+).
10.35 «Пока все дома».
11.25 Фазенда.
12.00 Новости (с субтитрами).
12.15 «Свадебный переполох» (12+).
13.10 Премьера. «Народная медицина» (12+).
14.10 Елена Яковлева, Ирина Рахманова в многосерийном фильме «Вангелия» (S) (12+).
18.00 Премьера сезона. «Точь-в-точь» (S).
21.00 Воскресное «Время». Информационно-аналитическая программа.
22.00 «Клуб Веселых и Находчивых». Высшая лига (S) (16+).
0.15 Фильм Тима Бартона «Планета обезьян» (S) (12+).
2.30 Мэтт Дэймон в комедии «Застрял в тебе» (S) (12+) до 4.40.

ПОНЕДЕЛЬНИК, 17 МАРТА

6.00 «Настроение».
8.25 «СЛЕД В ОКЕАНЕ». Х/ф. (12+).
10.00, **21.45** Петровка, 38 (16+).
10.15, **11.50**»СУМКА ИНКАССАТОРА». Х/ф. (12+).
11.30, **14.30**, **17.30**, **22.00** События.
12.25 «Постскриптум» с А. Пушковым. (16+).
13.30 «В центре событий» с А. Прохоровой (16+).
14.50, **19.30** Город новостей.
15.15 Городское собрание (12+).
16.05 «ДОЛГАЯ ДОРОГА В ДЮНАХ». Х/ф. 5-я с. (12+).
17.50 «Крым. Русская весна». Спецрепортаж (16+).
18.25 «Право голоса». (16+).
19.50 «КОНТРИГРА». Сериал. (16+).
22.20 «ГЕНЕРАЛЬСКАЯ ВНУЧКА». Сериал (12+).
23.15 «Зубные рвачи» (16+).
0.05 События. 25-й час.
0.40 «Футбольный центр».
1.10 «Мозговой штурм. Средства от рака» (12+).

С 1.45 до 6.00 вещание для Москвы и области - по спутниковым и кабельным сетям.

1.45 «ИНСПЕКТОР ЛИНЛИ». Х/ф. (12+).
3.30 «НАЧАЛЬНИК ЧУКОТКИ». Х/ф. (6+).
5.10 «Три жизни Виктора Сухорукова». Д/ф. (12+).

ВТОРНИК, 18 МАРТА

6.00 «Настроение».
8.30 «НЕ ХОДИТЕ, ДЕВКИ, ЗАМУЖ!» Комедия. (12+).
9.50 Петровка, 38 (16+).
10.05, **11.50** «СПАСТИ ИЛИ УНИЧТОЖИТЬ». Художественный фильм. (16+).
11.30, **14.30**, **17.30**, **22.00** События.
14.50 Город новостей.
15.15 «Наша Москва» (12+).
15.35 «ДОЛГАЯ ДОРОГА В ДЮНАХ». Художественный фильм. 6-я серия. (12+).
16.55 «Доктор И...» (16+).
17.50 «Истории спасения» (16+).
18.25 «Право голоса». (16+).
19.30 Город новостей.
19.50 «КОНТРИГРА». Телесериал. (16+).
21.45 Петровка, 38 (16+).
22.20 «ГЕНЕРАЛЬСКАЯ ВНУЧКА». Сериал (12+).
23.20 «Обращение неверных». Д/ф (16+).
0.10 События. 25-й час.
0.45 «ИНСПЕКТОР МОРС». Детектив. (12+).
2.35 «ИСЦЕЛЕНИЕ ЛЮБОВЬЮ». Сериал (12+).
3.30 «История болезни. Алкоголизм». Д/ф. (16+).
4.55 «Осторожно, мошенники!» (16+).
5.25 «Как вырастить гризли». Фильм 1-й. (6+).

СРЕДА, 19 МАРТА

6.00 «Настроение».
8.30 «ЭТО НАЧИНАЛОСЬ ТАК...» Х/ф. (12+).
10.20 «Владимир Этуш. Меня спасла любовь». Д/ф. (12+).
11.10, **21.45** Петровка, 38 (16+).
11.30, **14.30**, **17.30**, **22.00** События.
11.50 «КОМНАТА С ВИДОМ НА ОГНИ». Детектив. (12+).
13.40 «Зубные рвачи» (16+).
14.50, **19.30** Город новостей.
15.15 «Наша Москва» (12+).
15.35 «ДОЛГАЯ ДОРОГА В ДЮНАХ». Х/ф. 7-я с. (12+).
16.55 «Доктор И...» (16+).
17.50 Линия защиты (16+).
18.25 «Право голоса». (16+).
19.50 «КОНТРИГРА». Сериал. (16+).
22.20 «ГЕНЕРАЛЬСКАЯ ВНУЧКА». Сериал (12+).
23.10 «Хроники московского быта. Советские миллионерши» (12+).
0.00 События. 25-й час.
0.25 «Русский вопрос» (12+).
1.15 «РАССЛЕДОВАНИЯ МЕРДОКА». Сериал. (12+).
2.55 «ИСЦЕЛЕНИЕ ЛЮБОВЬЮ». Сериал (12+).
3.50 «Страсти по Иоанну». Д/ф. (12+).
4.50 «Истории спасения» (16+).
5.20 «Как вырастить гризли». Фильм 2-й (6+).

ЧЕТВЕРГ, 20 МАРТА

6.00 «Настроение».
8.30 «ЧАСТНАЯ ЖИЗНЬ». Художественный фильм. (12+).
10.20 «Жизнь и судьба артиста Михаила Ульянова». Д/ф. (12+).
11.10 Петровка, 38 (16+).
11.30, **14.30**, **17.30**, **22.00** События.
11.50 «ТЫ ВСЕГДА БУДЕШЬ СО МНОЙ?» Художественный фильм. (16+).
13.45 «Обращение неверных». Д/ф (16+).
14.50, **19.30** Город новостей.
15.15 «Наша Москва» (12+).
15.35 «ДВОЙНОЙ КАПКАН». Детектив. 1-я с. (12+).
16.55 «Доктор И...» (16+).
17.50 «Осторожно, мошенники!» (16+).
18.25 «Право голоса». (16+).
19.50 «КОНТРИГРА». Сериал. (16+).
21.45 Петровка, 38 (16+).
22.20 «ГЕНЕРАЛЬСКАЯ ВНУЧКА». Сериал. (12+).
0.10 События. 25-й час.
0.45 «СЫСКНОЕ БЮРО «ФЕЛИКС». Художественный фильм. (12+).
2.25 «ИСЦЕЛЕНИЕ ЛЮБОВЬЮ». Сериал (12+).
3.20 «Самосуд. Око за око». Д/ф (16+).
4.55 Петровка, 38 (16+).
5.15 «Как вырастить гиену». Д/ф (6+).

ПЯТНИЦА, 21 МАРТА

6.00 «Настроение».
8.30 «ОТ ЗАРИ ДО ЗАРИ». Х/ф (12+).
10.20 «Марина Неёлова. С собой и без себя». Д/ф (12+).
11.10, **21.45** Петровка, 38 (16+).
11.30, **14.30**, **17.30**, **22.00** События.
11.50 «СЛУЧАЙНЫЙ ПОПУТЧИК». Х/ф (16+).
13.40 «Хроники московского быта. Советские миллионерши» (12+).
14.50, **19.30** Город новостей.
15.15 «Наша Москва» (12+).
15.35 «ДВОЙНОЙ КАПКАН». Детектив. 2-я с. (12+).
16.55 «Доктор И...» (16+).
17.50 Тайны кино. «Чучело» (12+).
18.25 «Право голоса». (16+).
19.45 «ПРЕДЛАГАЕМЫЕ ОБСТОЯТЕЛЬСТВА. ИГРА В УБИЙСТВО». Детектив. (16+).
22.25 Оксана Ярмольник в программе «Жена. История любви». (16+).
23.55 «КОМНАТА С ВИДОМ НА ОГНИ». Детектив. (12+).
1.35 «Мосфильм». Фабрика советских грез». Д/ф (12+).
3.10 «ИСЦЕЛЕНИЕ ЛЮБОВЬЮ». Сериал (12+).
4.10 Линия защиты (16+).
4.45 «Владимир Этуш. Меня спасла любовь». Д/ф (12+).

СУББОТА, 22 МАРТА

5.30 Марш-бросок (12+).
6.00 «Как вырастить гориллу». Д/ф (6+).
6.45 АБВГДейка.
7.15 «СЛУЧАЙНЫЙ ПОПУТЧИК». Художественный фильм. (16+).
9.05 Православная энциклопедия.
9.30 Фильм - детям. «БРОНЗОВАЯ ПТИЦА». 1-я серия. (12+).
10.40 «Добро пожаловать домой!» (6+).
11.30 События.
11.45 «Александр Домогаров. Откровения затворника». Д/ф (12+).
12.35 «НЕВЕЗУЧИЕ». Комедия. (12+).
14.30 События.
14.45 Петровка, 38 (16+).
14.55 «НЕ ВАЛЯЙ ДУРАКА...» Художественный фильм. (12+).
16.55 Детективы Татьяны Устиновой. «ДОМ-ФАНТОМ В ПРИДАНОЕ». (12+).
21.00 «Постскриптум» с Алексеем Пушковым.
22.00 Премьера. «ИНСПЕКТОР ЛИНЛИ». Детектив. (12+).
23.55 События.
0.15 «Временно доступен». Максим Шевченко. (12+).
1.15 «ДВОЙНОЙ КАПКАН». Детектив. (12+).
4.00 Х/ф «Чучело» (12+).
4.30 «Осторожно, мошенники!» (16+).

ВОСКРЕСЕНЬЕ, 23 МАРТА

5.00 «Как вырастить белого медведя». Д/ф (6+).
5.45 «ТЫ ВСЕГДА БУДЕШЬ СО МНОЙ?» Х/ф (16+).
7.40 «Фактор жизни» (6+).
8.10 Фильм - детям. «БРОНЗОВАЯ ПТИЦА». 2-я и 3-я серии. (12+).
10.20 «Барышня и кулинар» (6+).
10.55 «Профессия - вор». Спецрепортаж (16+).
11.30, **23.55** События.
11.45 «ДВА КАПИТАНА». Х/ф (6+).
13.35 «Смех с доставкой на дом». (12+).
14.20 Константин Меладзе в программе «Приглашает Борис Ноткин» (12+).
14.50 Московская неделя.
15.20 Х/ф «Афоня» (12+).
15.55 «Александр Серов. Судьбе назло». Фильм-концерт. (12+).
17.30 «КРАПОВЫЙ БЕРЕТ». Х/ф (12+).
21.00 «В центре событий» с Анной Прохоровой.
21.55 Премьера. «ИНСПЕКТОР МОРС». Детектив. (12+).
0.15 «СЛУЧАЙ В АЭРОПОРТУ». Детектив. (12+).
4.35 «Жизнь и судьба артиста Михаила Ульянова». Д/ф (12+).
5.15 «Как вырастить гориллу». Д/ф (6+).

ПОНЕДЕЛЬНИК, 17 МАРТА

6.00 «Новости».
6.15 Мультиутро (0+).
8.30 «Начало дня» (12+).
10.10 Художественный фильм «Любовь немолодого человека». Мелодрама. (0+).
11.40 «Нераскрытые тайны» (6+).
12.30 «Вспомнить все» (12+).
13.00 «Новости».
13.15 Художественный фильм «Только вернись». Мелодрама. (16+).
14.55 «Служба доверия» (12+).
15.45 «Вспомнить все» (12+).
16.00 «Новости».
16.15, **23.30** Документальный фильм «Разбитые мечты актрисы Никищихиной». (12+).
17.10 Сериал «Чисто английские убийства» (12+).
19.00 Сериал «Ледников». Детектив. (16+).
20.45 Художественный фильм «Анкор, еще анкор!» Комедийная драма. (0+).
22.35 «Мужской род». Документальный сериал. (12+).
0.25 Сериал «Чисто английские убийства» (12+).
2.15 «Нераскрытые тайны» (6+).
3.15 «Служба доверия» (12+).
4.05 «Мужской род» (12+).
5.10 «Свои люди» (12+).

ВТОРНИК, 18 МАРТА

6.00 «Новости».
6.15 Мультиутро (0+).
8.30 «Начало дня» (12+).
10.10 Сериал. «Ледников» (16+).
11.50 «Нераскрытые тайны» (12+).
12.40 «Вспомнить все» (12+).
13.00 «Новости».
13.15 Художественный фильм «Анкор, еще анкор!» (0+).
15.05 «Служба доверия» (12+).
16.00 «Новости».
16.15 «Документальный фильм «Роман с Карцевым. Грустный клоун»». (12+).
18.05 Сериал «Чисто английские убийства» (12+).
19.00 Сериал «Ледников» (16+).
20.45 Художественный фильм «Третий тайм». Драма. (12+).
22.15 «Мужской род». Документальный сериал. (12+).
23.10 «Документальный фильм «Роман с Карцевым. Грустный клоун»». (12+).
0.00 Сериал «Чисто английские убийства» (12+).
1.55 «Нераскрытые тайны» (12+).
2.50 «Вспомнить все» (12+).
3.00 «Служба доверия» (12+).
3.55 «Мужской род» (12+).
4.50 «Звездный холодильник» (12+).
5.45 «Вспомнить все» (12+).

СРЕДА, 19 МАРТА

6.00 «Новости».
6.15 Мультиутро (0+).
8.30 «Начало дня» (12+).
10.10 Сериал «Ледников» (16+).
11.50 «Нераскрытые тайны» (16+).
12.40 «Вспомнить все» (12+).
13.00 «Новости».
13.15 Художественный фильм «Третий тайм» (12+).
14.50 «Служба доверия» (12+).
15.40 «Вспомнить все» (12+).
16.00 «Новости».
16.15, **23.05** Документальный фильм «Валерий Золотухин. Я никогда ничего не просил». (12+).
17.10, **0.00** Сериал «Чисто английские убийства» (12+).
19.00 Сериал «Ледников» (16+).
20.45 Художественный фильм «Дачная поездка сержанта Цыбули». Приключенческий. (12+).
22.05 «Мужской род». Документальный сериал. (12+).
1.55 «Нераскрытые тайны» (16+).
2.45 «Вспомнить все» (12+).
3.00 «Служба доверия» (12+).
3.50 «Мужской род» (12+).
4.50 «Частная история» (16+).
5.45 «Вспомнить все» (12+).

ЧЕТВЕРГ, 20 МАРТА

6.00 «Новости».
6.15 Мультиутро (0+).
8.30 «Начало дня» (12+).
10.10 Сериал «Ледников» (16+).
11.55 «Нераскрытые тайны» (6+).
12.45 «Вспомнить все» (12+).
13.00 «Новости».
13.15 Художественный фильм «Дачная поездка сержанта Цыбули» (12+).
14.45 «Служба доверия» (12+).
15.35 «Вспомнить все» (12+).
16.00 «Новости».
16.15 «Документальный фильм «Человек без маски. Георг Отс». (12+).
17.10 Сериал «Чисто английские убийства» (12+).
19.00 Сериал «Ледников» (16+).
22.20 «Мужской род». Документальный сериал. (12+).
23.20 Документальный фильм «Человек без маски. Георг Отс» (12+).
0.15 Сериал «Чисто английские убийства» (12+).
2.05 «Нераскрытые тайны» (6+).
3.00 «Вспомнить все» (12+).
3.15 «Служба доверия» (12+).
4.05 «Мужской род» (12+).
5.05 «Частная история» (16+).

ПЯТНИЦА, 21 МАРТА

6.00 «Новости».
6.15 Мультиутро (0+).
8.30 «Начало дня» (12+).
10.10 Сериал «Ледников» (16+).
11.50 «Нераскрытые тайны» (12+).
12.40 «Вспомнить все» (12+).
13.00 «Новости».
13.15 Сериал «Ледников» (16+).
14.55 «Служба доверия» (12+).
16.00 «Новости».
16.15 Сериал «Райские яблочки. Жизнь продолжается». Мелодрама. (16+).
23.10 Художественный фильм «Отпуск за свой счет». Комедия.(0+).
1.40 Художественный фильм «Нежность». Мелодрама. (0+).
3.00 «Звездные судьбы» (12+).
3.55 «Служба доверия» (12+).
4.50 «Нераскрытые тайны» (12+).
5.40 «Вспомнить все» (12+).

СУББОТА, 22 МАРТА

6.00 «Новости».
6.15 Мультиутро (0+).
9.25 «Вера, Надежда, Любовь» (6+).
9.55 «Военное обозрение» (12+).
10.20 «Звездные судьбы» (12+).
11.15 «Частная история» (16+).
12.05 «Свои люди» (12+).
13.00 «Новости».
13.15 Сериал «Райские яблочки. Жизнь продолжается» (16+).
16.45 «Секреты экстрасенсов» (16+).
17.35 Художественный фильм «Отпуск за свой счет» (0+).
20.05 Художественный фильм «Нежность» (0+).
21.30 Художественный фильм «Веселые ребята». Музыкальная комедия. (0+).
23.10 Художественный фильм «Такси - блюз». Мелодрама. (18+).
1.20 «Новости».
1.35 Сериал «Ледников» (16+).
5.45 «Вспомнить все» (12+).

ВОСКРЕСЕНЬЕ, 23 МАРТА

6.00 «Новости».
6.15 Мультиутро (0+).
9.15 «Мелодии и ритмы» (12+).
9.55 «В кругу семьи» (12+).
10.25 «50 Плюс» (12+).
11.15 «Частная история» (16+).
12.05 «Звездный холодильник» (12+).
13.00 «Новости».
13.15 Сериал «Райские яблочки. Жизнь продолжается» (16+).
16.45 «Секреты экстрасенсов» (16+).
17.35 Художественный фильм «Веселые ребята» (0+).
19.20 Художественный фильм «Такси - блюз» (18+).
21.30 Художественный фильм «Кризис среднего возраста». Драма. (0+).
23.10 Художественный фильм «Ретро втроем». Мелодрама. (0+).
1.00 «Новости».
1.15 Сериал «Ледников» (16+).
5.30 «Военное обозрение» (12+).

Стоматологическая клиника "32"
№ лицензии 17748/9207
У вас не держатся протезы или они натирают?
МЫ ПОМОЖЕМ!
Современные мягкие нейлоновые протезы
- Лечение любой сложности
- Все виды протезирования
- Ортодонтическое лечение
- Отбеливание зубов KLOX
8(495) 398-13-56 8(495) 500-96-55
Гурьевский пр-д, 15 к.2 stom32.ru
Имеются противопоказания, Проконсультируйтесь с врачом

ВЫВОЗ МУСОРА
БУНКЕРАМИ
8, 20, 27, 30 и 37 м3
8-916-114-44-33

ПОДРАБОТКА!
Требуются
РАСПРОСТРАНИТЕЛИ
ГАЗЕТ И ЛИСТОВОК
по п/я, с опытом работы.
+7(903)291-88-78
с 11 до 18

В ШАГЕ ОТ ДОМА

Физкультура и спорт доступны любому возрасту

В Южном округе поддержать свою физическую форму или заняться активными спортивными играми можно практически в каждом дворе.

Напомним, в 2011 – 2013 годах произведен капитальный ремонт 156 спортивных площадок округа, что составляет почти половину от общего количества спортивных площадок в ЮАО. Во дворах, вдоль набережных, в парках и скверах установлено порядка 380 спортивных тренажеров для людей любого возраста. Эти тренажеры не пустуют даже в холодное время года – всегда найдется желающий покрутить сальто на турнике или подкачать мускулатуру на силовой установке.

А еще прямо во дворе можно устроить шахматный турнир, соревнования из серии «Папа, мама, я – спортивная семья», «Веселые старты», а уж про футбол, баскетбол или хоккей и говорить не приходится. Новую спортивную инфраструктуру Управление физкультуры и спорта ЮАО активно включает в программу массовых спортивных мероприятий, и жители – взрослые и дети – с удовольствием принимают в них участие.

По планам властей Южного округа на 2014 год намечен капитальный ремонт еще 45 спортивных площадок. На данные цели предусмотрено финансирование в размере 120,8 млн. руб.

Мария СЛАВИНА.

ПРИМИТЕ УЧАСТИЕ!

«Москва — для жизни, для детей!»

Продемонстрировать свои художественные способности приглашаются учащиеся столичных общеобразовательных школ, а также художественных студий в возрасте до 12 лет.

Департамент градостроительной политики города объявляет конкурс детского рисунка, который пройдет с 10 апреля по 1 июня. Работы от маленьких художников о городе Москве ждут по следующим номинациям:

- Москва – город истории и культуры / Москва – наша история и культура / Центр притяжения
- Москва – город в движении! Метро - рядом с домом!
- Москва – мой дом, моя улица! / Москва: все нужное – рядом!
- Москва – город в лесу, и лес в городе! / Москва – самый зеленый город в мире!

Победителям конкурса будут вручены ценные подарки и дипломы. Результаты будут опубликованы на сайте http://dgp.mos.ru в течение пяти дней со дня подведения итогов.

Заявки на участие в конкурсе принимаются с 10 апреля до 15 мая на почту: gradpolitika-press@mos.ru. Оригиналы работ на конкурс - формат А3 - предоставляются в Департамент градостроительной политики г. Москвы по адресу: Никитский пер., д. 5, каб. 328.

Безбарьерная среда

Объявлен общегородской конкурс на лучшие городские объекты, приспособленные для маломобильных групп граждан, «Город для всех»!

Конкурс проводится с 2009 года на основании распоряжения Правительства Москвы от 8 мая 2009 года №890-РП. Проведение конкурса мотивирует организации различных форм собственности к проведению работ по приспособлению городской среды для инвалидов и других маломобильных групп граждан, созданию в городе безбарьерной среды и обеспечению данной категории граждан равных возможностей участия в жизни общества.

Конкурс проводится в два этапа - на окружном (с марта по июль) и городском (с августа по сентябрь) уровнях. В конкурсе могут принять участие организации различных правовых форм собственности, отраслей экономики.

Заявки на участие в конкурсе представляются в конкурсную комиссию управ районов по месту расположения объекта, претендующего на звание «объект безбарьерной среды» или «территория безбарьерной среды».

ПРИГЛАШАЕМ

Отдел Военного комиссариата города Москвы по Даниловскому району Южного административного округа города Москвы проводит:

- отбор мужчин в возрасте до 35 лет, пребывающих в запасе, для поступления на военную службу по контракту в воинские части: Москвы, поселков Нахабино и Алабино Московской области, Долгопрудного, Тамбова, Пскова, Вязьмы - в воздушно-десантные войска, в плавсостав подводных и надводных сил Северного и Балтийского флотов, бригады спецназа, а также комплектования воинских должностей сержантов, водителей (механиков- водителей) многоосных тягачей категорий «В», «С», «Д», «Е»;

- предварительный отбор кандидатов из числа граждан, прошедших и не проходивших военную службу, для комплектования первых курсов военных образовательных учреждений высшего профессионального образования Министерства обороны и Министерства внутренних дел РФ;

- предварительный отбор мужчин в возрасте до 24 лет, прошедших военную службу и имеющих полное среднее образование, для подготовки сержантов по программе среднего профессионального образования в военно-учебные научные центры Министерства обороны РФ.

Контактный телефон: 8(495) 675-34-30.

Радость жизни с NUGA BEST

Уже не первый год в Москве работают демонстрационные залы южно-корейской компании Нуга Бест. Они вызывают большой интерес среди москвичей и мы продолжаем знакомить вас с работой этих залов.

Как мы уже говорили ранее, компания Нуга Бест производит уникальное оборудование для оздоровления и профилактики всего организма. Благодаря сочетанию эффективных методов воздействия на организм, с Нуга Бест достигаются уникальные результаты!!!!! И в отличие от конкурентов, все оборудование протестировано в лучших клиниках, его эффективность доказана и получены патенты за все изобретения.

Только у нас можно:

- бесплатно ознакомиться с новинками в области оздоровления,
- посещать зал неограниченное количество раз,
- получить совет специалиста по решению проблемы и на протяжении всего пути к здоровью получать поддержку и внимание сотрудников,
- забыть все проблемы, обрести новых друзей и продлить себе жизнь!

Оборудование Нуга Бест помогает при:
- болях в спине, остеохондрозе, сколиозе,
- давлении, ишемии, стенокардии, аритмии,
- кашле, астме, бронхите,
- головных болях, мигрени,
- травмах, ушибах,
- варикозном расширении вен,
- пониженном иммунитете, частых простудах,
- нарушениях пищеварения, гастрите,
- пиелонефрите, цистите, энурезе,
- простатите, нарушении потенции,
- геморрое,
- лишнем весе, целлюлите,
- болях в суставах,
- хронической усталости, депрессии,
- нарушении сна,
- для профилактики инфаркта, инсульта,
- для нормализации показателей крови (сахар, вязкость и тд).

Всех жителей ЮАО г.Москвы мы приглашаем в наш зал компании Нуга Бест! Каждый посетитель получает гарантированный подарок! Мы будем рады Всем! Ждем Вас! Мы находимся по адресу: Москва, м.Улица Академика Янгеля, ул. Россошанская, д. 6. Автобусы 643 682 797 до остановки «Дорожная улица» Тел.8(499)499 24 20 8(926)770 52 72 Пн-Пт 10-18,Сб 10-16

ИМЕЮТСЯ ПРОТИВОПОКАЗАНИЯ, НЕОБХОДИМА КОНСУЛЬТАЦИЯ СПЕЦИАЛИСТА

ВЫСТАВКА

Пейзаж и искренность

До 6 апреля в выставочном зале «На Каширке» (ул. Ак. Миллионщикова, 35, корп. 5) открыта выставка «Советская пейзажная живопись 60 – 70-х годов прошлого столетия» из частной коллекции А. И. Сегина.

Выставка оперирует не столько стилями, сколько личностями в искусстве: представлены произведения выдающихся советских живописцев – заслуженных художников РФ Николая Бурдастова, Юрия Внодченко, Леонида Руднева и Михаила Уткина из собрания известного коллекционера Александра Ивановича Сегина – галереи «Русский реализм».

В экспозиции будет представлено свыше ста произведений заслуженных художников РФ, созданных в 60 - 70-е гг. XX века. Трудно переоценить вклад, который внесли русские художники этого периода в сокровищницу национального достояния, это поистине «Золотой фонд» России. Побуждающим мотивом к творчеству для художников реалистического направления в живописи были и остаются вечные человеческие ценности: красота и доброта, искренность и вера, любовь и сострадание.

Задача данного проекта - не просто показать или «перечитать заново» позднесоветскую реалистическую пейзажную живопись второй половины XX века, а изменить масштаб ее восприятия, придать новое звучание и открыть новые возможности для интерпретации, а также сделать акцент на персонализации личности коллекционера, связав воедино его одержимость, страсть и служение искусству с индивидуальным художественным миром каждого из представленных художников и притяжением их органичного, целостного, заряженного на добро искусства. У каждого из них своя манера письма, но всех их объединяет любовь к родной природе и человеку, живущему на этой земле.

На снимке: картина Ю. Внодченко «Март», 1987 г.

ЮГ «ЮЖНЫЕ ГОРИЗОНТЫ» Газета зарегистрирована Министерством РФ по делам печати. Рег. №77-1881 от 10 марта 2000 г. Распространяется бесплатно. Мнение редакции не всегда совпадает с мнением авторов.

Учредитель: Префектура Южного административного округа г. Москвы
Издатель: ЗАО «Редакция газеты «Московская правда»
Адрес издателя и редакции: 123995, Москва, ул. 1905 года, д. 7

Телефон редакции: 8(499)259-82-33
e-mail: ug@mospravda.ru
Реклама: 8(499)256-50-71
Доставка газеты: 8(495)991-79-66
Программа ТВ предоставлена ЗАО «Сервис-ТВ»

Главный редактор: Светлана Марзинова
Куратор проекта: Арабелла Францкевич
Выпускающий редактор: Елена Бодриенко
Верстка: Светлана Калинина, Марина Курова

Отпечатано в ООО «ВМГ-Принт», 127247, Москва, Дмитровское ш., д. 100, тел. (495) 780-01-89
Заказ №737. Тираж 470 000 экз.
Срок сдачи номера в печать 12.03.14 в 18.00.
Подписано в печать 12.03.14 в 18.00.