ЮЖНЫЕ ГОРИЗОНТЫ

ГАЗЕТА ЮЖНОГО АДМИНИСТРАТИВНОГО ОКРУГА МОСКВЫ

9–15 ДЕКАБРЯ 2016 ГОДА № 47 (727) UGORIZONT.RU

НАГРАДА

Наша газета стала лауреатом конкурса «Информируем из первых рук»

→ 3

Места для парковки станет больше

→ 2

Дело лжеврачей рассмотрит Чертановский суд

→ 12

31 площадка для запуска фейерверков

→ 8–9

75 ЛЕТ БИТВЫ ЗА МОСКВУ

Выстоять и победить!

Ветеранов Южного округа наградили памятными знаками

1941 год. Один из снимков легендарного московского фотокорреспондента Павла Трошкина. Пулеметчики меняют позицию, Западный фронт

→ 4

Единый день встреч глав управ

Последний в этом году день встреч глав управ с населением — 21 декабря. Жители округа и представители местных властей обсудят подготовку к празднованию Нового года и Рождества Христова, а также вопросы обслуживания жилых домов в зимний период и проблемы задолженностей за услуги ЖКХ. Приходите на встречу с главой вашего района и задайте волнующие вопросы, расскажите о существующих проблемах, и управа их решит. Или пишите о них на наш электронный адрес с пометкой «Ревизор», и будем разбираться вместе. *График встреч глав управ — стр. 14*

Детский сад с бассейном в форме цветка возведут в Нагатинском Затоне по адресу: улица Речников, 7

ЮЖНЫЕ ГОРИЗОНТЫ
9–15 декабря 2016
№ 47 (727)
UGORIZONT.RU

Создаем комфортную среду

На заседании президиума столичного правительства обсудили благоустройство дворов

СЕРГЕЙ ФАДЕИЧЕВ / ТАСС

10 ноября 2016 года. Мэр Москвы Сергей Собянин и заместитель мэра по вопросам градостроительной политики и строительства Марат Хуснуллин осматривают ход озеленения территории «Лужников»

ВАСИЛИСА ЧЕРНЯВСКАЯ
okruga@vm.ru

— Мы занимаемся обустройством улиц, площадей, парков — достаточно масштабных территорий в городе, — открыл заседание мэр Москвы Сергей Собянин. — Но по-прежнему должны уделять внимание не только большим и значимым, но и локальным объектам — московским дворам. За последние годы реконструировали и отремонтировали свыше 22 тысяч дворов. Речь идет о создании детских, спортивных площадок, парковочного пространства и озеленении. Важно, чтобы эта работа не затихала, продолжалась на системном уровне.

Как подчеркнул глава города, в первую очередь необходимо своевременно заменять сломанные малые архитектурные формы — лавочки, урны и другие, поддерживать в хорошем состоянии детские и спортивные площадки, а также обеспечить постоянными источниками финансирования проводимые мероприятия по восстановлению дворов и отдельных элементов.

Сергей Собянин напомнил, что за районными управами закреплено три источника финансирования, благодаря которым приводятся в порядок дворовые территории.

— Первое — это плата за парковку, второе — плата за патенты и третье — налоги, которые поступают от сдачи в аренду квартир, — сказал мэр. — Часть средств выделяется из централизованных источников — бюджета города.

Сергей Собянин подчеркнул, что год от года выделяемый районам объем денежных средств растет. Так, в 2017 году будет выделено около 10 миллиардов рублей на благоустройство дворов.

— Это немалые средства, которые распределяются по понятной и четкой формуле между префектурами и районами, — заявил глава города. — Необходимо наметить четкие планы освоения этих средств, чтобы все проекты создавались с учетом мнения горожан и предполагали постоянную реновацию московских дворов, чтобы они оставались в добротном состоянии.

По словам заместителя мэра Москвы по вопросам жилищно-коммунального хозяйства и благоустройства Петра Бирюкова, выделенный в предыдущие и этот годы объем финансирования позволил комплексно отремонтировать все московские дворы.

В столице более 24 тысяч дворов, из них свыше 22 тысяч находятся в старых границах застройки города. Основная их часть была отремонтирована в 2011—2013 годах. В рамках благоустройства создано 22 тысячи площадок различного назначения, из них 17 тысяч — детские площадки и 1,5 тысячи — межквартальные игровые городки, одна тысяча — спортивные площадки. Во дворах заменили 30 миллионов квадратных метров асфальта, что составило половину общего объема. Приведены в порядок, а где-то и созданы заново площадки для выгула домашних животных, парковки для автомобилей. По запросам москвичей везде установлено дополнительное освещение. Новые фонари получили около 15 тысяч дворов.

Более трех тысяч московских дворов на следующий год ждет преображение

— В этом году программа завершена, — заявил зампэра. — Задача на следующие годы — обеспечение сохранности и поддержание благоустройства во дворах. В следующем году будет приведено в порядок от 3 до 3,5 тысячи московских дворов, независимо от их площади, самые крупные из которых расположены в Центральном округе города, — резюмировал Петр Бирюков.

С 26 декабря платное парковочное пространство на территории нескольких районов Москвы будет расширено. Это коснется 206 улиц, что составляет лишь 4 процента всех улиц города. Это места наибольшего скопления автомобилей и очаги дорожно-транспортных происшествий.

Места для парковки будет больше

В основном это касается территорий, прилегающих к торговым центрам и станциям метро. Так, например, новые зоны парковки появятся у станций метро «Алма-Атинская», «Коломенская», «Каширская», «Перово», «Люблино», «Измайловская», у станций Московского центрального кольца «Крымская», «Автозаводская», торговых центров «Каширский двор», «Гудзон» и других. Список улиц был определен совместно с экспертами, жителями города и муниципальными депутатами.

— При выборе участков учитывались исследования загруженности парковочных мест, наличие на улицах очагов аварийности и сложной транспортной обстановки. На всех улицах, попавших в зону точечного расширения, сегодня существует проблема поиска места для парковки, в первую очередь у местных жителей, — рассказали «ЮГ» в пресс-службе Дептранса.

С полным списком улиц можно ознакомиться на портале transport.mos.ru.

ТИМОФЕЙ ЛЕБЕДИН
okruga@vm.ru

PHOTOXPRESS

17 ноября 2016 года. Москвичка оплачивает парковку через автомат

В столице продлен льготный период по налогу за имущество. Пени за его несвоевременную уплату не будут начисляться до мая 2017 года.

Сроки уплаты налога продлили

Напомним, по новым правилам, 1 декабря 2016 года для всех граждан России истекает срок уплаты имущественных и земельных налогов за прошлый год. Не уложившимся в установленный срок сразу же начинают капать пени. Законопроект, разработанный столичными властями, призван уберечь москвичей от столь неприятных последствий, дать им дополнительное время разобраться в новых правилах и уплатить налоги без штрафов.

Так, у москвичей в запасе еще пять месяцев для того, чтобы разобраться в порядке уплаты налога на имущество и оплатить его.

Законопроект был разработан с учетом обращений в налоговые органы москвичей, которые просто не успели разобраться в новых правилах расчета налога. В ближайшие дни законопроект будет направлен на рассмотрение в Московскую городскую думу.

ДМИТРИЙ ПТИЧКИН
okruga@vm.ru

8 тысяч детских развлекательных мероприятий пройдут в рамках фестиваля «Путешествие в Рождество»

Двойное признание

Газета «Южные горизонты» выделилась в двух номинациях городского конкурса

ЕЛЕНА МАТВЕЕВА
okruga@vm.ru

1

НАТАЛЬЯ ФЕОКТИСТОВА

Сразу две награды достались газете «Южные горизонты» в минувшую пятницу. На ежегодном городском отраслевом форуме печати подвели итоги смотра — конкурса периодических печатных изданий «Информируем из первых рук». «Южные горизонты», по итогам судейского отбора, заняли второе место как лучшая окружная газета. Второй приз оказался специальным — жюри выделило отдельную номинацию и поощрило цикл инфографических публикаций о жизни города.

— Цель работы редакций и нашего департамента — повышение качеств окружных и районных периодических изданий. Цели этой мы достигаем, — отметил на вручении почетных грамот руководитель Департамента средств массовой информации и рекламы Москвы Иван Шубин.

Жюри, оценившее работу издателей и корреспондентов, отметило, что газета «Южные горизонты» после перезапуска в медиахолдинге «Вечерняя Москва» сделала огромный рывок вперед.

— Спасибо за оказанную честь, — сказала шеф-редактор «Южных горизонтов» Марина Гладкова. — Весь год мы активно занимались газетой. И нам есть к чему стремиться в будущем году.

Специальной наградой отметили цикл «Графика округа»

К слову, в этом году жюри пришлось нелегко. Заявок на участие в конкурсе поступило более 300. Отбирая работы, судьи не смогли определить лучшую фотоработу о жизни города.

— Работ было прислано много, но лучшую у нас выделить не получилось, — сказала замруководителя Департамента СМИ и рекламы Юлия Казакова. — Надеемся, что в будущем году качество работ будет лучше.

Участники форума отметили, что правительство Москвы продолжит популяризацию печатной продукции среди москвичей — тем более что потребность в получении информации о жизни города остается.

2

АНТОН ГЕРДО

Руководитель Департамента СМИ и рекламы Иван Шубин (слева), первый замруководителя Департамента территориальных органов исполнительной власти Евгений Стружак (второй справа) и первый заместитель руководителя пресс-службы мэрии Борис Булай (справа) награждают победителей конкурса «Информируем из первый рук». Шеф-редактор газеты Марина Гладкова (1) принимает почетные дипломы (2)

Награждение лучшего специалиста книжной торговли из ЮАО — стр. 5

В столице начались публичные слушания по проекту Правил землепользования и застройки Москвы. Этот разработанный экспертами документ устанавливает параметры застройки земельных участков города и показывает их на карте. Благодаря правилам в городе не появится ни одной новой стройки, кроме тех объектов, что уже одобрены москвичами. Главная цель правил — дать гарантию горожанам, что среда их обитания не ухудшится.

Строим по правилам и на благо жителей

В конгрессно-выставочном центре «Мосстройинформ» начал работу городской информационный центр. Он должен стать центральной коммуникационной площадкой, где будут обсуждать проект Правил землепользования и застройки Москвы. Запланированы круглые столы с привлечением экспертов-урбанистов, архитекторов и экологов, брифинги, пресс-завтраки, краткие консультации и масштабные встречи жителей с разработчиками правил.

— Правила землепользования и застройки — важный градостроительный документ, в котором отражено разрешенное использование участка и параметры его застройки, — рассказывает председатель Комитета по архитектуре и градостроительству города Москвы Юлианна Княжевская. — Простым языком можно спросить так: что можно построить, где и с какими параметрами?

По словам Княжевской, принятие правил необходимо «для усиления законности и порядка градостроительной деятельности». А еще для того, чтобы развитие старой и новой Москвы было согласованным.

Посетители информцентра смогут выслушать профессиональное мнение о проекте правил. Каждый москвич лично убедится в том, что правила закрепляют уже существующие параметры строительства, а также обеспечивают сохранение городской среды и создают условия для развития социальной инфраструктуры: возведения детсадов, школ, поликлиник, магазинов, парков, детских и спортивных площадок.

— Правила землепользования и застройки выглядят, как карты по округам, — уточняет Юлианна Княжевская. — Каждый может найти интересующий его округ, зайти в эти материалы и посмотреть, что можно построить на конкретном земельном участке и с какими параметрами.

Как предполагается, городской информационный центр станет площадкой для всех москвичей, вне зависимости от рода их деятельности, места работы или жительства. За консультацией сюда могут приезжать все желающие. А для проектировщиков центр будет платформой для обмена мнениями. Одновременно с городским центром начала работу горячая линия, чтобы все желающие могли задать вопросы консультантам и по телефону — (495) 926-36-40.

— Нам всем необходимо обсудить данный проект, подготовить его для принятия, поскольку он позволит нашему городу избавиться от хаотичной и точечной застройки и идти в ногу со временем, повышая качество и уровень жизни москвичей, — считает Юлианна Княжевская.

Как предполагается, правила землепользования и застройки будут приняты уже этой зимою.

НИКИТА МИРОНОВ
n.mironov@vm.ru

СПРАВКА

Процедура публичных слушаний состоит из трех этапов. Первый — оповещение о их проведении. Сейчас идет второй этап: до 19 декабря в каждом округе все желающие могут прийти и посмотреть планшеты, плакаты, экспозиционные материалы по конкретным проектам. Само собрание участников публичных слушаний пройдет 22 декабря. И, наконец, третий этап. Все замечания и предложения должны быть поданы в комиссию в период с 23 по 29 декабря включительно.

ПРЯМАЯ РЕЧЬ

СЕРГЕЙ КУЗНЕЦОВ
главный архитектор Москвы

Понимание того, как будет развиваться район или отдельная площадка, что будет находиться рядом с местом, где ты живешь, — это важная часть жизни каждого человека. Важно, что правила создаются как документ публичный, он в свободном доступе. Любой человек может посмотреть любую перспективу и принять решение. Кроме того, любое изменение невозможно будет внести без публичных слушаний.

1

75 ЛЕТ БИТВЫ ЗА МОСКВУ

Герои по соседству

Префект Южного округа Алексей Челышев наградил участников обороны Москвы

АННА НИКУЛЬНИКОВА
okruga@vm.ru

Вместе с представителями управ района Чертаново Южное и Чертаново Северное префект Южного округа лично навестил двух ветеранов — Алексея Ботяна и Софью Ломоносову, чтобы вручить памятные знаки в честь 75-й годовщины контрнаступления советских войск под Москвой и подарки.

Делегация отправилась в гости к Алексею Ботяну, жителю района Чертаново Южное.

В прихожей витает мужской парфюм.

— Это папа надушился одеколоном, — смеется дочь нашего героя Ирина Алексеевна. — Он так ждал приезда префекта.

Нарядный Алексей Николаевич бодро приветствует нас в гостиной.

— От всей души вас поздравляю! — объявляет Алексей Челышев, вручая памятный знак участнику обороны Москвы. — Вы один из самых достойных героев, которые живут в Южном округе.

— 1 сентября 1939 года я пошел служить в зенитную артиллерию польской армии, — вспоминает ветеран, — меня определили в город Вильна, а оттуда перебросили в город Познань. В том же году советские войска вошли в Западную Белоруссию, сделав ее частью Советского Союза. Можно сказать, Ботян вернулся со службы в другую страну. Образованного мужчину приметили и пригласили на обучение в органы разведки. Так он поехал в Москву, где в 1941 году стал советским разведчиком. Алексей Николаевич командовал диверсионной группой 4-го управления НКВД СССР, сейчас он полковник в отставке и Герой России.

Алексей Ботян был разведчиком, а Софья Ломоносова рыла окопы

Следующий адрес, куда поехал префект Алексей Челышев, находился в районе Чертаново Северное. Делегатов встретили в уютной квартире, где проживает ветеран Великой Отечественной войны Софья Ломоносова. Этим летом ей исполнилось 98 лет.

Интеллигентная Софья Георгиевна много улыбается. Она любит читать и следит за популярными телепередачами.

— Не знаю, как вас благодарить, — растрогалась она, принимая подарок и памятный знак от Алексея Челышева.

— Вы были труженицей, это мы вам признательны за победу, которую вы обеспечили, — ответил префект.

Когда началась война, Софья Георгиевна училась на третьем курсе текстильного института.

— Нас отправили рыть оборонительные окопы и противотанковые рвы, — рассказывает она. — Фашисты сбрасывали с разведывательных самолетов листовки, на которых писали фразу: «Московские дамочки, не ройте ямочки. Придут наши таночки, уничтожат ваши ямочки». Столько лет прошло, а я помню.

А еще Софья Ломоносова сбрасывала горящие фугасы с крыш жилых домой и зданий. Она награждена медалями «За доблестной труд в Великой Отечественной войне 1941–1945 годов» и «За оборону Москвы».

После чая с пирогами делегаты покидают хозяйку. Напоследок ветеранам желают прожить еще многие годы, ведь с такими героями по соседству хочется лично познакомить каждого москвича.

2

ПЕЛАГИЯ ЗАМЯТИНА

30 ноября 2016 года. Префект Южного округа Алексей Челышев вручил памятные знаки и подарки участникам обороны Москвы — жителю района Чертаново Южное Алексею Ботяну (1) и жительнице района Чертаново Северное Софье Ломоносовой (2)

Южный округ отметил День Героя. Самые достойные жители — Герои труда, герои России и Советского Союза, вдовы героев — 7 декабря встретились на торжественном приеме префекта Алексея Челышева. Подарки, выступления артистов и поздравления — таким праздник запомнился гостям.

Ударники труда и гордость района

За столом сидит жительница Даниловского района Раиса Лифанова — Герой Социалистического Труда.

В 1954 году Раиса Григорьевна окончила курсы телеграфистов Центрального телеграфа Москвы, где проработала 40 лет. Она была одной из лучших телеграфисток Союза. После присвоения звания Героя Социалистического Труда два года проработала в Кремле.

— Люди даже не представляют, как сложно быть телеграфистом, — признается москвичка. — Мы обслуживали все мероприятия государственного масштаба, занимались международной связью.

За соседним столом слушает концерт Нина Корягина — Полный кавалер ордена Трудовой Славы.

Она работала бригадиром-стерженщицей литейного цеха серого чугуна на Московском заводе имени Лихачева. Нина Дмитриевна легко осваивала новейшее оборудование. Когда ЗИЛ перешел на японскую автоматику, ее первой отправили в другой цех разбираться в новинке. В общей сложности она проработала на ЗИЛе около 40 лет.

КСТАТИ

В Центральном телеграфе 28 декабря пройдет новогодняя встреча, куда придут и бывшие сотрудники.

АННА НИКУЛЬНИКОВА
okruga@vm.ru

АРТЕМ ЖИТЕНЕВ

5 декабря 2016 года. Герой Социалистического Труда Раиса Лифанова

Седьмая отчетно-выборная конференция совета ветеранов прошла 28 ноября в Культурном центре ЗИЛ.

Помощь ветеранам — наш приоритет

На повестку дня участники вынесли отчет о работе ветеранов по развитию Южного округа. Председатель окружного совета ветеранов Елена Дубман отметила, что ветераны принимали участие в государственных праздниках, связанных с памятными датами Великой Отечественной войны и днями воинской славы в 2016 году. Так, к празднованию 70-летия Победы в Великой Отечественной войне ветераны юга столицы вместе с руководством округа вручали юбилейные медали и подарки ветеранам войны.

В свою очередь префект Южного округа Алексей Челышев сообщил об открытии к Нового году центра социального обслуживания в районе Бирюлево Западное. Кроме того, сейчас строится ТЦСО в районе Зябликово. Таким образом, в 2018 году закончится программа открытия ТЦСО на юге столицы.

АННА НИКУЛЬНИКОВА
okruga@vm.ru

Самый главный экспонат

2 декабря 2016 года. Кадеты во главе с командиром Анастасией Казановской принимают Знамя Победы

ПЕЛАГИЯ ЗАМЯТИНА

Музей школы № 896 пополнился копией Знамени Победы

ПАВЕЛ ЕФИМОВ
okruga@vm.ru

Точную копию знамени, которое 71 год назад установили над Рейхстагом, школе подарили ветераны Орехова-Борисова Южного. Ученики, принимая такой подарок, сильно волновались.

За дверью школьного актового зала ждали своего часа шесть человек. Пять лучших кадетов этого заведения под командованием Насти Казановской. Пока на сцене зала гремит праздник, здесь стоит напряженная тишина.

— Нет, я больше не могу так, — ее нарушила Маша Бачук, знаменосец и один из лучших кадетов школы. Она начала ходить по кругу. — Когда уже наш выход?!

— Хочешь водички? — попыталась успокоить боевую подругу командир знаменной группы Настя Казановская. Она говорила спокойно и взвешено. — Нет? Ну тогда присядь.

Напряжение нарастало. Дверь приоткрылась, оттуда выглянул мальчишка. Он прошептал, что у ребят на все про все — минута.

Кадеты приготовились к выходу. У знаменосцев флаг — в правой руке, стоит у правой ноги. Все по уставу, как и положено. К тому же так удобнее, ведь шаг всегда начинается с левой.

— Смирно! На пле-чо! — скомандовал офицер-воспитатель Алексей Лысоченков. Знаменосцы по команде взяли флаги в обе руки и поставили ноги вместе.

Под торжественную музыку открывается дверь. Шаг. Второй.

Подарок принимали лучшие кадеты образовательного учреждения

И вот они уже у самой сцены. Рядом с ней ребят ожидают ветераны. Отдать честь! После — самое грандиозное — передача знамени Победы. Такого же, что было водружено над Рейхстагом 1 мая 1945 года. Его принимает Настя.

Сегодня такие подарки принимают школы по всей Москве. Единственное условие — должен быть школьный музей.

— Наш музей открыт для всех, — приглашает директор школы № 896 Елена Матвеенкова. — У нас десятки экспонатов. Многие из них, кстати, были найдены бывшими учениками нашей школы во время поисковых экспедиций.

Аплодисменты. Вечер заканчивается песнями и поздравлениями. А герб, флаг и теперь уже красное знамя стоят в музее. На самом видном месте.

ШЕФ-РЕДАКТОР

5 декабря 1941-го началось контрнаступление наших войск под Москвой. 75 лет спустя помним подвиг героев.

МАРИНА ГЛАДКОВА
okruga@vm.ru

Патриотическое кино

Приятель собрался сходить с детьми на «28 панфиловцев». Думал взять билеты в воскресенье на первый сеанс, но не тут-то было. Залы, которые часто пустуют во время премьер отечественных лент, на этот фильм — битком. Москвичи идут смотреть это кино целыми семьями.

Я сама видела фильм неделю назад в Переславле-Залесском. Друзья из поискового отряда «Туман» приехали из Москвы в местный кинотеатр в военной форме Великой Отечественной и с макетами оружия того времени. Рассказывали любопытным мальчишкам и девчонкам о подвиге наших солдат. Полчаса разговоров, и ребята уже знали, чем отличалась винтовка Мосина финского образца от обычной винтовки Мосина или как выглядела немецкая пулеметная лента. Общались с поисковиками, задавали вопросы, и что-то в них менялось. Перед самым сеансом услышала: «Нет, не буду попкорн, — удивительно по-взрослому ответил на предложение мамы мальчик лет семи. — Не тот фильм». На сеансе сидели как завороженные. Даже те, кого родителям удалось заманить на фильм только с планшетами, быстро забыли про гаджеты.

И когда бежали по экрану титры, никто не спешил расходиться. Рядом с каждым участником проекта — актером, сотрудником буфета, водителем — был написан город. В рядах панфиловской дивизии сражались плечом к плечу без различия национальностей, а над фильмом о подвиге панфиловцев работали люди со всей страны. Идея общей победы единой нации и не отпускала из зала.

На XVI Городском отраслевом форуме печати были названы победители конкурса «Лучший книжный магазин», ежегодно проводимого Департаментом СМИ и рекламы столицы. В номинации «Лучший специалист книжной торговли» оказалось сразу два представителя Южного округа: продавец-кассир магазина на Кантемировской Татьяна Константинова и администратор книжного магазина на ЗИЛе Алексей Шеремет.

Бумажная ловушка для Алексея Шеремета

Алексей Шеремет всегда не только сам любил читать, но и хотел, чтобы читали другие. В 18 лет в конце 1980-х годов он открыл собственный книжный лоток на станции метро «Авиамоторная», где продавал исключительно качественную фантастику — Алана Дина Фостера, Пола Андерсона и других. И хотя с тех пор Алексей сменил множество профессий, от инженера-изобретателя до рекламщика, в 42 года он вернулся к книге, устроившись администратором небольшого книжного магазинчика.

Шеремет не пытается бодаться с крупными книжными сетями. Индивидуальный подход к каждому посетителю в его случае — не просто рекламный слоган.

— Я знаю по имени практически каждого покупателя, кто что любит читать, какого возраста у него дети, поэтому получается гораздо более дельный разговор, — рассказал Алексей Шеремет корреспонденту «Южных горизонтов». Ему принадлежит идея с разноцветными ценниками в магазине — так визуально различаются на полке книги разных ценовых категорий. Посетители приходят к нему в магазин не только купить книгу, но и попить чай, послушать лекции, обсудить прочитанное друг с другом. В ближайшем будущем администратор собирается организовывать встречи, на которых будет давать «инструкции по чтению» для сложных книг.

ПЕЛАГИЯ ЗАМЯТИНА

5 декабря 2016 года. Администратор книжного магазина Алексей Шеремет

— Для меня самого книга является ловушкой. Часто, подходя к стеллажу, чтобы просто поправить книгу, я обнаруживаю себя за ее чтением, — говорит Шеремет.

По просьбе «ЮГ» лучший книжный администратор города порекомендовал три книги для молодежи.

— Книга «Карбид и амброзия» Ричарда Бротигана о жизни дальневосточной деревушки, написанная в жанре магического реализма, расширит представление о русском языке. «Агнец» Кристофера Мура может стать настоящим откровением, очень правдивое и доступное изложение событий, описанных в Библии. И наконец, «Уиллард и его кегельбанные призы» Ричарда Бротигана.

СВЕТЛАНА ГАВРИЛОВА
okruga@vm.ru

ЮЖНЫЕ ГОРИЗОНТЫ
9–15 декабря 2016
№ 47 (727)
UGORIZONT.RU

ЧЕРТАНОВО ЦЕНТРАЛЬНОЕ

На въезде во двор дома № 2 по улице Красного Маяка поставят шлагбаум.

Двор для своих

Разрешения установить ограждающее устройство попросили у местных властей жители дома. Жильцы объяснили, что во дворе паркуются чужие автомобили.

— Когда в районе появились платные парковки, обращения жителей по поводу установки шлагбаумов стали не редкостью, — прокомментировал «ЮГ» глава управы района Чертаново Центральное Владимир Михеев. Он отметил, что просьбы жителей рассматривают на ближайшем ко дню подачи заявления муниципальном собрании. В случае положительного решения властей жители устанавливают шлагбаум за свой счет, но правительство Москвы при соблюдении определенных требований может компенсировать расходы в размере 50 тысяч рублей.

ЧЕРТАНОВО СЕВЕРНОЕ

10 и 11 декабря пройдут товарищеские матчи клубов «Чертаново» и «Строгино».

На поле выйдут товарищи

На футбольное поле выйдут составы 2001–2006 и 2008 годов рождения — самые юные воспитанники спортивных школ.

Ребята постарше встретятся 10 декабря на свежем воздухе на «Арене Чертаново» по адресу: Сумской проезд, владение 26. Первыми, в 10:00, сыграют ребята 2001 года рождения. Восьмилетние футболисты сыграют 11 числа в манеже «Чертаново» на Чертановской улице, 7, корпус 3, в 16:00. С подробным расписанием можно ознакомиться на сайте футбольной школы «Чертаново».

«Средства от платных парковок используются на обустройство уютных дворов и современных спортивных площадок. Причем, что именно сделать на собранные от парковок деньги, решают сами жители с помощью портала «Активный гражданин»

Алексей Ерошин, заместитель префекта Южного административного округа, руководитель аппарата префектуры

НАГАТИНСКИЙ ЗАТОН

3 декабря 2016 года. На катке в народном парке на улице Затонная, 22, прошло торжественное открытие зимнего сезона

МАКСИМ ГРИГОРЬЕВ

Наши корреспонденты шагают по районам и рассказывают о самых интересных событиях недели

БРАТЕЕВО

4 декабря на XII Открытом фестивале — конкурсе танцевального искусства «Катушка» молодежная группа коллектива детского хореографического ансамбля «Родник» из местного Дома культуры получила почетное звание лауреата I степени.

Участники детской вокальной студии «Карамель»

Родник бьет ключом, а карамельки поют

Жюри покорили пластичные девушки, исполнившие молдавский танец «Жаворонок» в аутентичных народных костюмах. А неделей ранее малыши из детской вокальной студии «Карамель» стали золотыми призерами Международного конкурса-фестиваля «Мы вместе».

— На фестивале было более тысячи участников, очень достойные коллективы из Казани, Чувашии, Пензы, Йошкар-Олы, городов Белоруссии, почетно быть среди них лучшими, — отметила художественный руководитель Дома культуры «Братеево» и руководитель студии «Карамель» Александра Короткова. — Я обучаю детей по авторской методике, основанной на канонах русской хоровой школы.

БИРЮЛЕВО ЗАПАДНОЕ

■ В рамках Всемирного дня борьбы со СПИДом в поликлинике № 52 прошла неделя профилактики ВИЧ-инфекции. С 1 по 4 декабря здесь можно было бесплатно и анонимно пройти тестирование на ВИЧ. В остальное время проверяться можно в любой поликлинике, но предъявив паспорт.

МОСКВОРЕЧЬЕ-САБУРОВО

■ 5 декабря в центре досуга и спорта «Вертикаль» открылась выставка «Зимние фантазии». В экспозиции представлены поделки из обработанной кожи, меха, дерева, элементы декора, выполненные в технике декупаж, картины. Все их объединяет общая тема — зима. Выставка продлится до Рождества.

НАГАТИНО-САДОВНИКИ

■ Днем 5 декабря в Техническом пожарно-спасательном колледже имени героя РФ Максимчука прошли пожарно-тактические учения. По сценарию возгорание произошло на первом этаже здания. На «место происшествия» прибыл дежурный отряд 24-й спасательной части ЮАО. Тренировка прошла успешно.

ЦАРИЦЫНО

4

здания и 3 блока вольеров для служебных собак строят на территории будущего Центра кинологической службы на Кантемировской улице

ОРЕХОВО-БОРИСОВО СЕВЕРНОЕ

70

столько пар зарегистрируют брак в новогодние праздники в отделении ЗАГСа в Шипиловском проезде, 27. Такая возможность у московских молодоженов появилась впервые

ЧЕРТАНОВО ЮЖНОЕ

1345

квадратных метров составила общая площадь крыши, отремонтированной в доме № 152, корпус 6, по Варшавскому шоссе

ДАНИЛОВСКИЙ

■ 5 декабря в Техникуме им. Красина подвели итоги экологической акции «Это все в наших руках!» Первые места заняли учебные заведения, собравшие больше всего макулатуры. Бронза досталась студентам Пищевого колледжа № 33, серебро — школе № 201, а золото — студентам МФЮА.

ОРЕХОВО-БОРИСОВО ЮЖНОЕ

■ Бесплатные занятия по практике цигун проходят в библиотеке «На Ясеневой» по адресу: ул. Ясеневая, 3, корп. 4. Это древнекитайская традиционная практика, нацеленная на очищение организма. Занятия проводятся по четвергам с 15:00 до 16:00 и по пятницам — с 16:00 до 17:00. Вход свободный.

БИРЮЛЕВО ВОСТОЧНОЕ

■ Библиотека № 140 на Лебедянской улице приглашает всех желающих на бесплатные мастер-классы по созданию новогодних открыток. Участники освоят искусство «кардмейкинга» и создадут красочные открытки для друзей и близких. Ближайшие мастер-классы пройдут 13, 20 и 27 декабря.

РЕПЛИКА

Мы так привыкли к зимней слякоти, что испугались первых снегопадов. А зря!

БОРИС ОРЛОВ
okruga@vm.ru

Хорошая русская зима

Каждый раз, слушая по радио новости, я вздрагиваю. «Аномальный снегопад, выпало 30 процентов месячной нормы осадков, отменено 40 рейсов...» Выхожу на улицу — нормально все.
Ну да, снежок выпал. Но крыльцо моего подъезда уже почищено, дорожки, ведущие к метро, тоже. Даже каток под окнами к 9 утра готов принять всех желающих. Убрали уже снег! У меня складывается ощущение, что я и те, кто нас пугает, живем в разных городах.
Вот теща у меня — в Саратове. И я туда каждый Новый год с семьей езжу. В этом чудном городе за 16 лет зимних каникул я увидел только одного (!) дворника. Там снег, мне кажется, вообще не чистят. Никогда. Ждут, пока сам растает. В Москве же последствия самого серьезного снегопада убирают за день-два. А если хотим, чтобы коммунальщики справлялись еще быстрее, не выезжайте в метель на работу на машине. Дайте коммунальщикам прибрать город, а потом — в путь. Наслаждаться русской зимой, наверное, лучше в парке, чем в пробке.
В общем, друзья, давайте получать удовольствие от зимнего города. Он дает нам для этого все шансы.

БЕЗОПАСНОСТЬ

Жители юга столицы могут спать спокойно, ведь за порядком в округе следят лучшие полицейские города.

■ Полицейские района **Бирюлево Восточное** задержали подозреваемого в разбойном нападении. На прошлой неделе в один из магазинов на Донбасской улице вошел неизвестный мужчина и, угрожая сотруднику магазина натравить на него собаку, похитил несколько банок кофе и скрылся. В течение получаса полицейские задержали подозреваемого.

■ В **Братееве** задержан 33-летний житель Тульской области, подозреваемый в хранении наркотических средств. В ходе личного досмотра полицейскими был обнаружен сверток с героином общей массой 7,75 грамма.

■ Участковый уполномоченный **Даниловского** района задержал 34-летнюю сотрудницу страхового агентства, подозреваемую в хищении 170 тысяч рублей. По словам заявителя, сотрудница не внесла в кассу деньги, полученные от клиента, а присвоила их себе.

НАГОРНЫЙ

Каналы Венеции из бисера, трогательные кошечки из шерсти, монументальные полотна из ткани заполнили выставочный зал «Варшавка». На открывшейся здесь выставке работ инвалидов Южного округа просто диву даешься.

Творчество безгранично

ПЕЛАГИЯ ЗАМЯТИНА

5 декабря 2016 года. Наталья Исакова демонстрирует технику тканной живописи

— Каждая работа сделана практически на профессиональном уровне. Многие авторы до получения инвалидности и не знали о своих творческих возможностях, либо творчество помогло им реабилитироваться, — говорит председатель отделения Московской городской общественной организации Всероссийского общества инвалидов по Южному округу Лидия Бойцова.
Наталья Исакова демонстрирует живопись тканью. Она так назвала свою авторскую технику, позволяющую сотворить из лоскутков великолепные панно. Своему искусству она обучает инвалидов в отделе реабилитации Центра социального обслуживания «Орехово».
— Мелкая моторика задействует многие центры головного мозга, — объясняет она механизмы благотворного влияния творчества на состояние людей. А вот у онкобольной Натальи Сучилкиной после того, как она начала заниматься валянием из шерсти, наступила ремиссия. Можно сказать, что кошечки, зайчики и смешные ежики спасли ей жизнь.
— Пока голова работает, организм сам борется с болячками, — отмечает ее супруг Андрей Рыжов. Выставка продлится до 15 декабря.

ЗЯБЛИКОВО

В районе создадут свою детскую любительскую хоккейную команду на базе ЦДиС «Маяк».

Хоккеисты представят район

Такое поручение на заседании Координационного совета органов местного самоуправления и исполнительной власти 1 декабря дали директору Центра досуга и спорта «Маяк» Николаю Коваленко.
— Первым делом мы должны найти профессионального тренера, который будет обучать детей. К следующему зимнему сезону, я уверен, у нас уже появится своя хоккейная команда, которая будет представлять район на окружных и городских соревнованиях, — рассказал «ЮГ» Николай Коваленко.

Подготовили **СВЕТЛАНА ГАВРИЛОВА, АННА НИКУЛЬНИКОВА** okruga@vm.ru

«Наша задача — адресная помощь многодетным семьям. Мы стремимся лично встретиться с каждой семьей и составить индивидуальный план работы. Можем поддержать материально или, например, организовать досуг. Мы предоставляем консультации психолога и юриста. В центрах соцзащиты также работают отделения, где можно оставить ребенка после школы

Елена Утунова, начальник управления социальной защиты Южного административного округа Департамента социальной защиты населения города Москвы

15 промзон находятся на территории Южного округа

На их месте появятся:

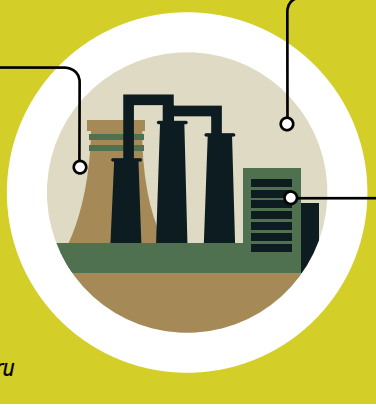

Нагатино
Более **230 000** квадратных метров недвижимости и более **6000** рабочих мест

Верхние Котлы
Гостиница и многофункциональный общественно-деловой центр

ЗиЛ
14 новых улиц и два ТПУ

По данным иао.mos.ru

ДОНСКОЙ

У жителей есть возможность узнать больше о месте, где они живут. Здесь проходят бесплатные экскурсии «Неизвестная Шаболовка — из прошлого в будущее».

Палаты купца Кушашникова

На экскурсии расскажут, кто и как собирал башню Шухова и как удалось поднять конструкции на 150-метровую высоту при помощи лебедок. Или как икона Донской Божией Матери защитила Москву от крымского хана.
— Начинается экскурсия у станции метро «Шаболовская», а заканчивается у храма Ризоположения. Длина маршрута — около двух километров, — рассказал экскурсовод Сергей Рахманинов. — Участники экскурсии делают для себя множество открытий. Например, я не видел ни одного человека, который бы знал, что во дворе напротив храма Ризоположения находятся палаты XVII века купца Кушашникова.
Ближайшая экскурсия состоится 10 декабря. Чтобы на нее попасть, нужно зарегистрироваться на сайте moscowwalking.ru.

Работа магазина, расположенного по адресу: 2-й Павелецкий проезд, 4, корп. 2, была приостановлена из-за жалоб на шум

ЮЖНЫЕ ГОРИЗОНТЫ
9–15 декабря 2016
№ 47 (727)
UGORIZONT.RU

ПРЯМАЯ РЕЧЬ

ВЯЧЕСЛАВ ЧЕРНЫХ
ветеран ГИБДД, майор милиции в отставке

Для того чтобы легально осуществлять перевозки, нужно получить лицензию. Лицензию может получить только ИП или юрлицо. Ее действие распространяется только на тот регион, где она была выдана. Документ оформляется на автомобиль, поэтому лицензий нужно будет оформлять несколько. При этом техосмотр машина, работающая в такси, должна проходить раз в шесть месяцев. Водительский стаж шофера должен быть не менее трех лет. Лицензия выдается сроком на пять лет.

30 ноября 2016 года. Станция метро «Аннино». Здесь и собираются нелегальные таксисты

САРА ЗИЦЕРМАН

Присылайте ваши жалобы на электронный адрес ug@vm.ru для нашей постоянной рубрики «Ревизор». Мы обязательно разберемся!

Шашечки есть, а лицензии нет

Таксисты-нелегалы оккупировали станцию метро «Аннино»

ДМИТРИЙ СЕМЕНОВ
okruga@vm.ru

Каждое утро на юге столицы — километр от МКАД по Варшавскому шоссе — формируется нелегальный рынок пассажирских перевозок. Корреспондент «ЮГ» съездил на место, узнал, сколько стоят услуги нелегальных таксистов и куда они все направляются.

Раннее утро. Хотя час пик уже позади, у выхода со станции метро «Аннино» многолюдно. И все пространство у тротуаров в зоне действия знаков «Стоянка запрещена» заставлено частными автомобилями, такси и небольшими — на 5–6 мест — микроавтобусами. У всех заклеены государственные знаки.

— Центр «Сахарово» надо? — раздается за спиной вкрадчивый голос.

Оборачиваюсь. Передо мной стоит худенький парень в черной куртке и вязаной шапочке, натянутой на самые глаза. Это Ахмат, зазывала. Его задача — «вычленить» из толпы выходящих из метро пассажиров тех, кто неуверенно озирается в поисках нужного транспорта. Договориться о цене — и проводить к одному из автомобилей. Как только салон наполнится, такси отправится в миграционный центр «Сахарово», что в Новой Москве. Впрочем, такси ли это? Увидев у нас фотоаппарат, один из водителей буквально выпрыгивает из машины и, стащив с крыши «фонарь» с шашечками, прячет его в салоне. Нелегальных извозчиков, работающих без лицензии, тут явное большинство.

Помимо Ахмата у каждого выхода из метро (а на этой стороне Варшавки их три) работают еще пять-шесть зазывал.

— Э-э-э, уважаемый! За 300 рублей поедем? А за 200? — Свободный такси туда-обратно за 1200! — налетели на меня со всех сторон темноглазые парни. 1200 рублей — это индивидуальная поездка: машина приедет к самому подъезду. Но вообще, я приехал поздновато. По словам Ахмата, он и его коллеги начинают работать в Аннине затемно, с 5–6 часов утра: первые рейсы приезжают к ММФЦ как раз к открытию.

ПРЯМАЯ РЕЧЬ

ВЛАДИМИР СТАРИНСКИЙ
адвокат

За нарушение Правил перевозки пассажиров, то есть без лицензии, предусмотрена административная ответственность по ч. 2.1 ст. 12.3 и по ч. 2 ст. 14.1 КоАП РФ. Наказание — штраф 5000 рублей. Также автомобиль могут подвергнуть конфискации. «Нелегала» могут привлечь к ответственности и за незаконную установку на авто опознавательного фонаря такси или использование цветографической схемы.

Интересный факт: рядом, метрах в 50 от выхода из метро, стоит современный комфортабельный автобус маршрута «Метро «Аннино» — ММФЦ». Проезд стоит всего 150 рублей, билеты продаются в киоске напротив. Автобус практически пуст. По словам водителя, зазывалы работают среди молодых гастарбайтеров, плохо знающих язык и не умеющих читать по-русски. Они о существовании автобуса и не подозревают…

Вообще, это тот случай, про который раньше говорили: «письмо позвало в дорогу». В редакцию пришло обращение от Натальи Прокутиной, местного старожила. По ее словам, с раннего утра машины нелегальных перевозчиков, которым не хватило места у метро, съезжаются во дворы жилых домов. Куда только местные жители ни обращались — все без толку.

Что ж, теперь обращаемся мы. Отправляем письмо в ГКУ «Администрация московского парковочного пространства». Через пару часов получаем ответ.

— Спасибо за информацию, — сказала нам пресс-секретарь АМПП Елена Юдина. — Мы передали обращение жителей в окружное ГИБДД и в Московскую автодорожную инспекцию (МАДИ).

В свою очередь, в МАДИ сообщили, что на место нелегального авторынка прибыли инспекторы, разогнавшие стоянку.

— Поскольку в автомобилях, припаркованных в зоне действия запрещающих знаков, находились водители, были составлены протоколы о нарушении Правил дорожного движения, — пояснила пресс-секретарь инспекции Ольга Дыгало. — А фактом нелегального извоза должны заняться сотрудники ГИБДД.

P.S. Пока верстался номер, УВД по Южному округу провело рейд в районе станции метро «Аннино». Изменилась ли ситуация — читайте в следующем номере.

Оповещение

В соответствии с частью 1 статьи 3 Федерального закона от 3 декабря 2012 г. №230-ФЗ «О контроле за соответствием расходов лиц, замещающих государственные должности, и иных лиц их доходам» лицо, замещающее (занимающее) одну из должностей, указанных в пункте 1 части 1 статьи 2 Федерального закона № 230-ФЗ, обязано представлять сведения о своих расходах, а также о расходах своих супруги (супруга) и несовершеннолетних детей по каждой сделке по приобретению земельного участка, другого объекта недвижимости, транспортного средства, ценных бумаг, акций (долей участия, паев в уставных (складочных) капиталах организаций) (далее — сделка), если сумма сделки превышает общий доход данного лица и его супруги (супруга) за три последних года, предшествующих совершению сделки, и об источниках получения средств, за счет которых совершена сделка.

Представление сведений о расходах является обязанностью служащих (работников), для которых установлена обязанность представлять сведения о своих доходах, об имуществе и обязательствах имущественного характера, а также о доходах своих супруги (супруга) и несовершеннолетних детей.

Сведения о расходах представляются посредством заполнения соответствующей справки, форма которой утверждена Указом Президента Российской Федерации от 23 июня 2014 г. № 460 «О мерах по реализации отдельных положений Федерального закона «О контроле за соответствием расходов лиц, замещающих государственные должности, и иных лиц их доходам», одновременно со сведениями о доходах к справке о расходах прилагается копия договора или иного документа о приобретении права собственности.

Период, за который учитываются доходы лица и его супруги (супруга) для определения их общего дохода. При расчете общего дохода служащего (работника), представляющего сведения о расходах за 2015 год, и его супруги (супруга) суммируются доходы, полученные ими за отчетные периоды (с 1 января по 31 декабря 2012, 2013, 2014 гг.) вне зависимости от того, замещал ли (занимал ли) служащий (работник) должности, включенные в перечни, утвержденные нормативными правовыми актами, весь обозначенный период или нет, а также вне зависимости от места осуществления трудовой деятельности (на территории Российской Федерации, за рубежом).

При этом доход за 2015 год может также являться источником получения средств, за счет которых приобретено имущество, что указывается в справке о расходах.

За несоблюдение служащим ограничений и запретов, требований о предотвращении или об урегулировании конфликта интересов и неисполнение обязанностей, установленных в целях противодействия коррупции Федеральным законом № 79-ФЗ «О государственной гражданской службе Российской Федерации», Федеральным законом № 273-ФЗ «О противодействии коррупции» и другими федеральными законами, налагаются взыскания (замечание, выговор, предупреждение о неполном должностном соответствии). Данные взыскания налагаются на служащего в соответствии с порядком, установленным в статье 59.3 Федерального закона № 79-ФЗ, и применяются представителем нанимателя на основании доклада о результатах проверки, проведенной подразделением кадровой службы соответствующего государственного органа по профилактике коррупционных и иных правонарушений, а в случае если доклад о результатах проверки направлялся в комиссию по соблюдению требований к служебному поведению и урегулированию конфликта интересов, — и на основании рекомендации указанной комиссии.

В соответствии с пунктом 28 Положения о проверке достоверности и полноты сведений, представляемых гражданами, претендующими на замещение должностей федеральной государственной службы, и федеральными государственными служащими, и соблюдения федеральными государственными служащими требований к служебному поведению, утвержденного Указом Президента Российской Федерации от 21 сентября 2009 г. №1065, должностному лицу, уполномоченному назначать гражданина на должность федеральной государственной службы или назначившему служащего на должность федеральной государственной службы, в установленном порядке представляется доклад, который может содержать выводы о применении к служащему мер юридической ответственности или об отсутствии оснований для применения к служащему мер юридической ответственности.

Прокурор Южного административного округа г. Москвы Игорь Кукса
07.12.2016

Распределение энергии

1

Любовь Карпусева рассматривает варианты трудоустройства в Челябинске (1). На одном из тренингов студенты должны были так оптимизировать производство, чтобы за максимально короткое время сделать как можно больше сэндвичей (2)

АЛЕКСЕЙ БЕЛКИН

МИФИ провел традиционную ярмарку вакансий для инженеров

ВИКТОРИЯ ФИЛАТОВА
okruga@vm.ru

Около входа в МИФИ — очередь, как на выставку в Третьяковку: длинная и двигается медленно. Сотрудники института не успевают всем желающим выписывать пропуска на вход: ну а что сделаешь, если количество желающих попасть на выставку в несколько сотен раз превышает число сотрудников бюро пропусков.

И это соотношение — постоянная величина: Дни карьеры от Росатома ежегодно проходят в МИФИ с аншлагом.

— Это мероприятие популярно не только среди выпускников института, но и среди талантливых студентов других технических вузов, — объясняет Виктория Дроздецкая, сотрудник института. — Ведь большинству инженеров, особенно в области ядерной физики, трудно найти работу на сайте с вакансиями.

Впрочем, самой популярной вакансией на ярмарке были совсем не ядерщики, а… токари. Оказывается, на производствах сейчас большой дефицит представителей рабочих специальностей. К примеру, огромное количество рабочих вакансий предлагает Челябинский ядерный оружейный комплекс.

— Нам нужны как сварщики, так и станочники, — объясняет Евгений Иванов, специалист по кадрам ПО «Маяк».

И спрос на такие предложения есть.

— Например, часто к людям, проучившимся несколько лет в гуманитарном вузе, приходит осознание, что они выбрали не ту специальность, — говорит Евгений. — Ну, не хотят они всю жизнь работать менеджерами в офисе! Поэтому просят найти место на производстве, где они могли бы заниматься ручным трудом. Впрочем, за последние несколько лет популярность рабочих профессий значительно возросла. Увеличились и зарплаты: сейчас токари и операторы станков в регионах получают в районе 40 тысяч рублей в месяц. Интересно, что большинство стендов на ярмарке вакансий представляют предприятия, расположенные в других городах. И они пользуются у москвичей популярностью.

— Я всю жизнь живу в мегаполисе, — рассказывает Любовь Карпусева, выпускница МИФИ. — И если честно, устала от большого города. Если мне предоставят жилье и работу, то с удовольствием попытаю счастья где-нибудь на периферии.

Жилищный вопрос представители компаний обещают взять на себя.

— Мы предоставляем служебную квартиру на первое время, — рассказывает Анастасия Томилина, представитель Калининской АЭС. — А потом молодые специалисты могут воспользоваться программой по приобретению собственного жилья: предприятие дает им беспроцентную ссуду.

Впрочем, те инженеры, кто никуда из Москвы уезжать не планирует, тоже могли выбрать место по душе. К примеру, настоящий аншлаг вызвал стенд Института неорганических материалов имени Бочвара.

— На нашем предприятии очень много вакансий так называемых закрытых областей в составе оборонной отрасли, — рассказывает представитель института Анна Мохова. — И это поначалу отпугивает выпускников, наслышанных о том, что таким специалистам не разрешают выезжать за границу.

Но, по словам представителя ВНИИНМа, есть разные уровни доступа к секретной информации, очень многие сотрудники института не отказывают себе в заграничных поездках.

— Ну а тем сотрудникам, кому должность не позволяет ездить за рубеж, получают от института компенсации, позволяющие им отдохнуть на широкую ногу в своей стране, ничуть не сожалея об упущенных возможностях, — улыбается Анна.

Интеллектуальные игры, тренинги и творческие конкурсы устроили на дне карьеры

НИЯУ МИФИ

2

Хоккеисты из спортивной школы «Русь» стали чемпионами России, а теперь готовятся покорить зимнюю спартакиаду школьников.

«Русь» воспитывает победителей

ЛЮДИ ДЕЛА

Молодые хоккеисты, которым всего по 14 лет, тренируются и играют в открытом первенстве Москвы.

— На сегодняшний день все наши хоккейные команды занимают достойные места, — гордится подопечными директор спортивной детско-юношеской школы «Русь» Николай Куликов. — Кто-то находится в призерах, кто-то близко к призерам. Но во второй этап, где продолжат состязаться восемь команд, попадают все.

При этом речь идет о подростках, в школе учатся спортсмены до 17 лет, уточняет директор. Юный возраст не мешает им серьезно относиться к делу и почти 40 воспитанников «Руси» уже играют в клубах Континентальной хоккейной лиги. Ребята не почивают на лаврах победителей, в феврале 2017 года им предстоит участвовать в спартакиаде школьников. На состязание поедет команда спортсменов 2003 года рождения.

— Точное число пока неизвестно, — уточнил Николай Иванович.

За своих воспитанников директор спокоен, ведь в минувшем ноябре они стали чемпионами России. Сборная Москвы играла в Краснодаре с 1 по 10 ноября в финале первенства России среди сборных команд регионов.

— Россия поделена на семь хоккейных регионов, — пояснил директор.

В состав сборной Москвы из 22 участников вошли 13 ребят и тренер из спортивной школы «Русь».

АННА НИКУЛЬНИКОВА
okruga@vm.ru

ПЕЛАГИЯ ЗАМЯТИНА

2 декабря 2016 года. Директор спортивной детско-юношеской школы (СШОР) «Русь» Николай Куликов. Обладатель благодарности президента Российской Федерации

Пользователи портала «Активный гражданин» определят лауреатов премии «Путеводная звезда».

Лучший музей выберут горожане

Участникам проекта «Активный гражданин» предложили определить лауреатов престижной премии «Путеводная звезда» и победителя в номинации «Лучший объект экскурсионного и туристического показа».

Соответствующее голосование началось 28 ноября. На выбор представлены самые популярные среди туристов музеи, парки, усадьбы и научные комплексы столицы. В списке номинантов Центр океанографии и морской биологии «Москвариум», Петровский путевой дворец, Музей Московского Кремля, Центральный парк культуры и отдыха им. Горького, Московский планетарий, Государственная Третьяковская галерея, ВДНХ, Музей-заповедник «Царицыно».

Награждение победителей пройдет 14 декабря.

ЕКАТЕРИНА ГЛЫБИНА
okruga@vm.ru

АКТИВНЫЙ ГРАЖДАНИН

Аттракцион «Поезд, рассекающий подземку» появится на «Острове мечты». Он был разработан специально для этого парка развлечений

ЮЖНЫЕ ГОРИЗОНТЫ
9–15 декабря 2016
№ 47 (727)
UGORIZONT.RU

Искрится небо над столицей

Какой же Новый год без яркого фейерверка? Посмотреть, как распускаются огненные цветы, любят многие москвичи. Однако неумелая работа с пиротехническими изделиями может сильно испортить впечатление от праздника. Чтобы этого избежать, сотрудники столичного Управления МЧС традиционно подготовили список точек, на которых можно будет запускать фейерверки и взрывать петарды. Корреспондент «ЮГ» узнал у специалистов правила безопасного запуска салютов.

На территории Южного округа располагается 31 площадка для запуска новогоднего салюта

ПРЯМАЯ РЕЧЬ

ИГОРЬ ПУПКОВ
заместитель начальника третьего Регионального отдела надзорной деятельности и профилактической работы Управления по ЮАО Главного управления МЧС России по городу Москве

Нужно приобретать только сертифицированные пиротехнические изделия в специализированных магазинах. Продавец обязан предоставить на изделие сертификат соответствия таможенного союза. Упаковка не должна быть повреждена. Обратите внимание, чтобы к фейерверку прилагались запасные фитили. Самая частая ошибка горожан при запуске фейерверков — неустойчиво закрепленное пиротехническое изделие, которое после поджога летит в толпу. В результате такой неосторожности люди получают сильные ожоги. Поэтому перед запуском внимательно изучите инструкцию.

Никаких объектов и зданий рядом

Категорически запрещается запускать фейерверки в зоне глиссады аэропортов, в местах массового скопления людей, на территории объектов культурного наследия, возле памятников, на стадионах, сценических и спортивных площадках и на территории кладбищ.

Соблюдайте дистанцию

На расстоянии 0,5 метра зажигают хлопушки, пистоны и бенгальские свечи. 5 метров — петарды, наземные фейерверки, фонтаны. 20 метров — высотные фейерверки, салютные батареи, римские свечи. 50–100 метров — профессиональные фейерверки, которые могут запускать только специалисты.

Подальше от лица

При поджигании изделия нельзя над ними наклоняться. Фитиль следует поджигать с расстояния вытянутой руки. Сразу после запуска фейерверка быстро удалитесь, не оборачиваясь. Только покинув опасную зону, можно повернуться лицом к зажженным изделиям и спокойно наблюдать салют.

1,5 м

Хлопушки детям не игрушка

Фейерверки лучше запускать только взрослым и в трезвом состоянии. Дети могут не понимать серьезности обращения с пиротехникой и ради баловства направят их в сторону людей. Ни в коем случае нельзя запускать фейерверки с рук: травмы могут быть посерьезнее ожогов.

Использованный салют нужно погасить

Уничтожают фейерверки, поместив их в воду на срок до двух суток. После этого их можно выбросить с бытовым мусором. Нельзя сжигать салюты на кострах. Возьмите с собой воду и будьте готовы потушить неожиданные источники огня или тлеющие остатки фейерверка.

Следите за направлением ветра

Наилучший эффект от фейерверка достигается, когда слабый ветер дует от зрителей и относит весь дым в сторону. Но не стоит проверять эффект при сильном ветре: непогода увеличивает зону поражения от неправильно запущенного салюта в четыре раза.

Музей современного искусства под управлением Государственного Эрмитажа появится на территории промзоны ЗИЛ к 2020 году

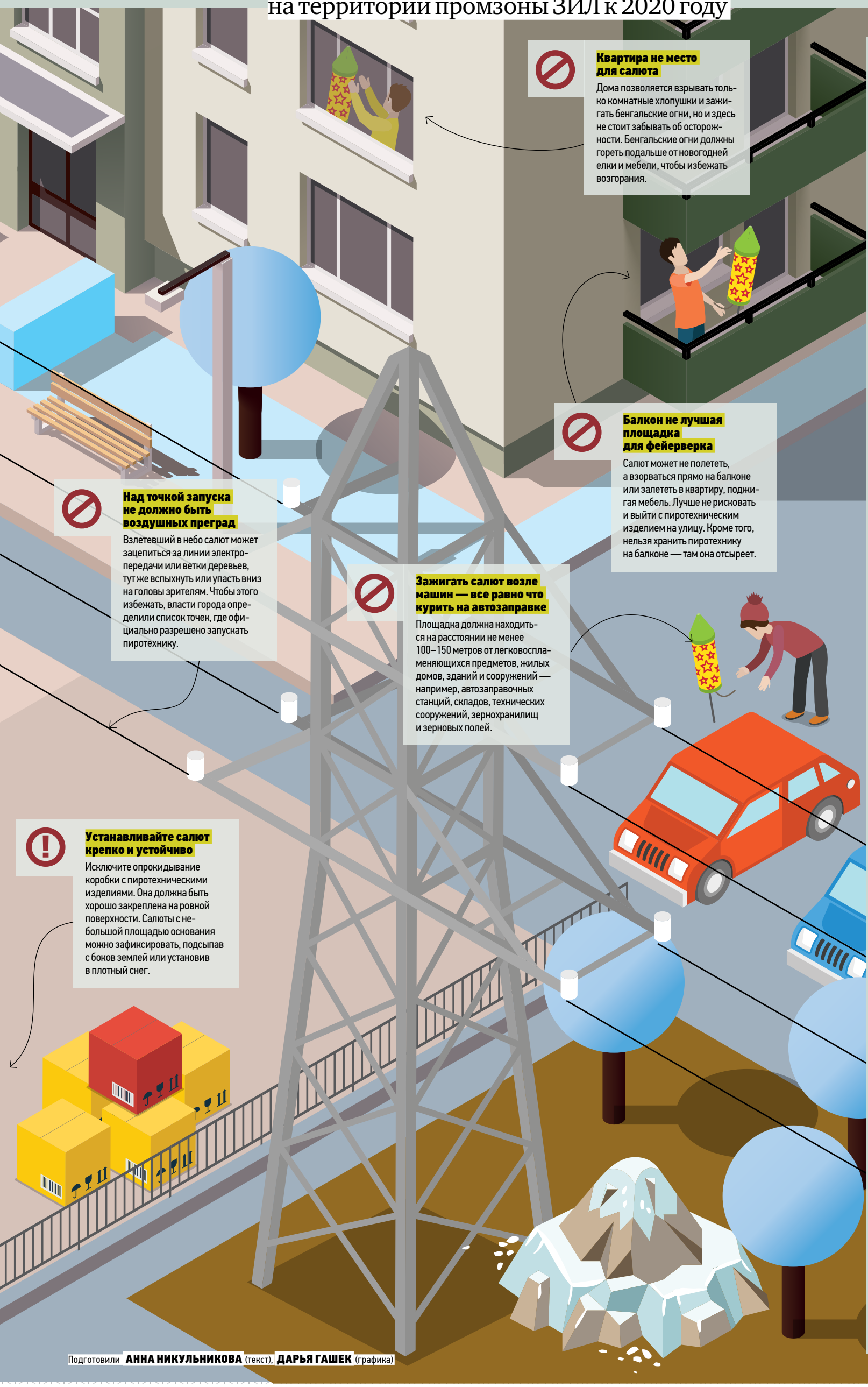

Квартира не место для салюта

Дома позволяется взрывать только комнатные хлопушки и зажигать бенгальские огни, но и здесь не стоит забывать об осторожности. Бенгальские огни должны гореть подальше от новогодней елки и мебели, чтобы избежать возгорания.

Балкон не лучшая площадка для фейерверка

Салют может не полететь, а взорваться прямо на балконе или залететь в квартиру, поджигая мебель. Лучше не рисковать и выйти с пиротехническим изделием на улицу. Кроме того, нельзя хранить пиротехнику на балконе — там она отсыреет.

Над точкой запуска не должно быть воздушных преград

Взлетевший в небо салют может зацепиться за линии электропередачи или ветки деревьев, тут же вспыхнуть или упасть вниз на головы зрителям. Чтобы этого избежать, власти города определили список точек, где официально разрешено запускать пиротехнику.

Зажигать салют возле машин — все равно что курить на автозаправке

Площадка должна находиться на расстоянии не менее 100–150 метров от легковоспламеняющихся предметов, жилых домов, зданий и сооружений — например, автозаправочных станций, складов, технических сооружений, зернохранилищ и зерновых полей.

Устанавливайте салют крепко и устойчиво

Исключите опрокидывание коробки с пиротехническими изделиями. Она должна быть хорошо закреплена на ровной поверхности. Салюты с небольшой площадью основания можно зафиксировать, подсыпав с боков землей или установив в плотный снег.

ВАЖНО

СПИСОК ПЛОЩАДОК ОКРУГА, ГДЕ РАЗРЕШЕНО ЗАПУСКАТЬ САЛЮТ

- ул. Кировоградская, 34 (открытая площадка)
- ул. Россошанская, 13, корп. 3 (на защитном сооружении типа А)
- Варшавское ш., 147, корп. 1, 2 (овраг)
- ул. Чертановская, 52, корп. 3 (склон оврага)
- ул. Академика Янгеля, 14, корп. 8, 9, 10 (склон оврага)
- ул. Россошанская, 4, корп. 1 (сквер)
- Варшавское ш., 116
- Харьковский пр-д, 7, корп. 1 (территория природного комплекса напротив жилого дома)
- Востряковский пр-д, 9, корп. 1 (территория природного комплекса напротив жилого дома)
- ул. Булатниковская, 2а (территория между ТЦ «Бирюза» и памятником «Стела погибшим летчикам»)
- ул. Чертановская, 34
- ул. Дорожная, 18, корп. 1 (на защитном сооружении типа А)
- ул. Лебедянская, вл. 38 (яблоневый сад)
- Загорьевский пр-д, вл. 9/12 (пустырь)
- ул. Михневская, 7 (территория, прилегающая к межшкольному стадиону)
- ул. Кантемировская, 18, корп. 4
- ул. Борисовские Пруды, вл. 15–17
- Проектируемый пр-д, 6216 (напротив дома 4, корп. 3, по ул. Москворечье)
- Каширское ш., 51, корп. 1
- Шипиловский пр-д, 53/2
- территория Борисовских прудов, вдоль ул. Маршала Захарова и Борисовского проезда
- ул. Бехтерева, 39, Бехтеревские пруды (парк)
- Пролетарский пр-т, 35–37 (пустырь)
- пересечение Кавказского бульвара, Бакинской и Тимуровской улиц, парк «Сосенки»
- территория, прилегающая к правому берегу реки Городни
- пойма Шмелевского ручья, четная сторона Орехового бульвара
- ул. Борисовские Пруды, 18, корп. 1 (напротив)
- ул. Борисовские Пруды, 28 (напротив)
- ул. Борисовские Пруды, 38 (напротив)
- ул. Борисовские Пруды, 6, корп. 1
- парк «Садовники», пр-т Андропова, 58а

Подготовили **АННА НИКУЛЬНИКОВА** (текст), **ДАРЬЯ ГАШЕК** (графика)

На автостанциях «Южные Ворота», «Орехово» «Варшавская» и «Красногвардейская» установят информационные табло

ЮЖНЫЕ ГОРИЗОНТЫ
9–15 декабря 2016
№ 47 (727)
UGORIZONT.RU

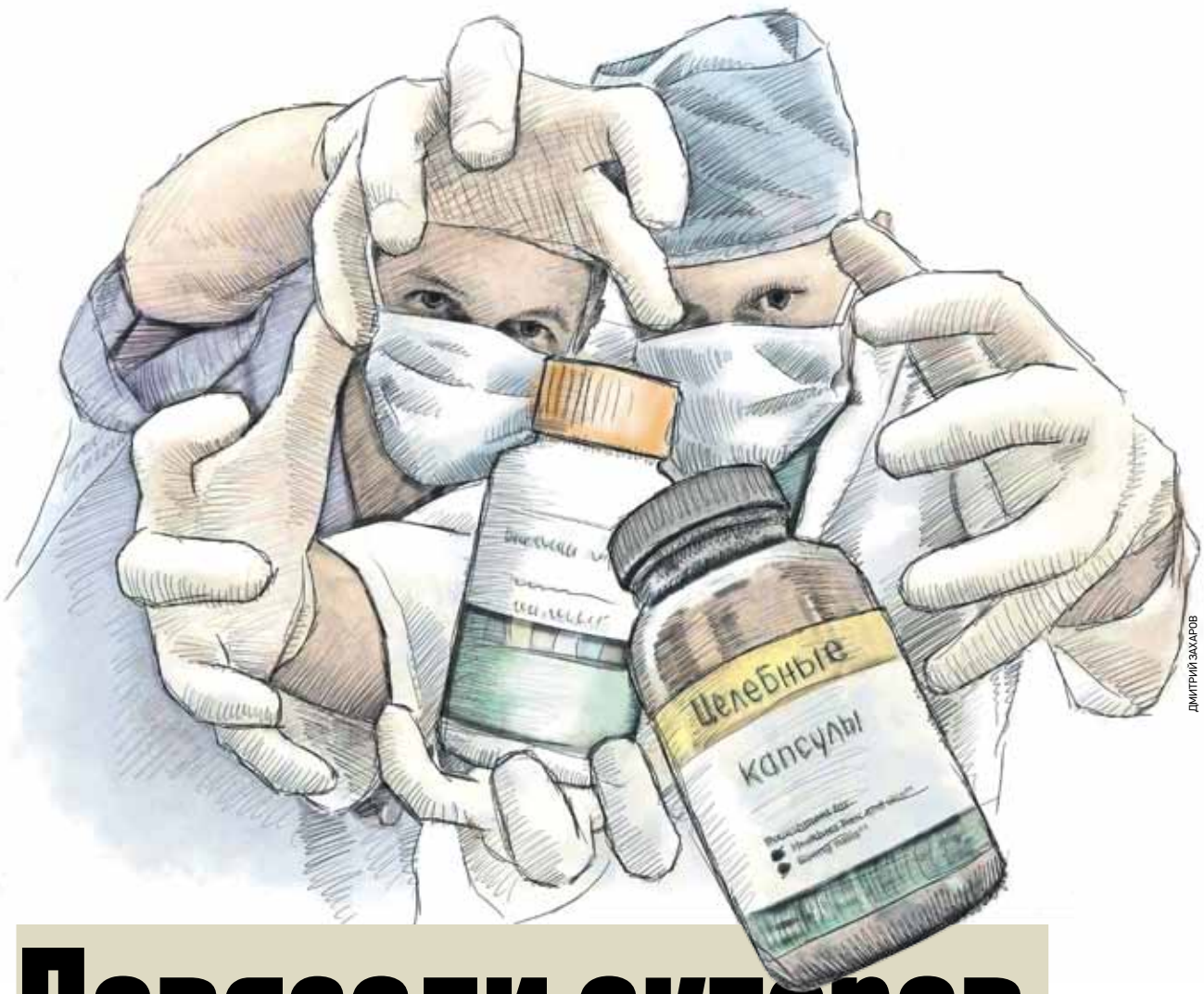

ДМИТРИЙ ЗАХАРОВ

Повязали актеров «больших и малых»

Полицейские юга столицы доказали более 20 эпизодов мошенничества при продаже биологически активных добавок

ВАЛЕРИЙ БУЗОВКИН
v.buzovkin@vm.ru

На прошлой неделе следователи управления внутренних дел Южного округа передали в суд дело группы мошенников, которые под видом медицинских препаратов продавали биологически активные добавки пенсионерам.

— Следователями столичного главка МВД России завершено расследование уголовного дела по обвинению трех участников организованной группы в хищении денежных средств, принадлежавших пожилым гражданам, — сообщила «ЮГ» официальный представитель МВД России Ирина Волк.

Каждый из трех членов группировки выполнял свою роль не хуже, чем актер драматического театра. Один занимался обзвоном пенсионеров одного из 16 районов Южного округа. Он представлялся врачом из «местной поликлиники». Он называл своих жертв по имени-отчеству, чем вызывал определенное доверие к себе. «Заведующий терапевтическим отделением посмотрел вашу медицинскую карту и ужаснулся. Вам надо срочно прийти к нам, сдать повторно анализы и пройти обследование», — заявлял мошенник. Далее разговор переходил на тему лекарств. Медик обстоятельно спрашивал, какие препараты принимает пенсионер и предлагал попробовать универсальное лекарство и всего лишь за полцены: «Его полная цена — 32 тысячи рублей, вам с учетом, что вы являетесь ветераном труда, — всего за 16 тысяч. Ездить далеко не надо, курьер как раз работает в вашем районе, не бросайте трубку, я ему сейчас позвоню, чтобы он зашел к вам».

Каждый из членов группировки исполнял свою роль не хуже актера драматического театра

После такого убедительного разговора не каждой из жертв удавалось сообразить, что хорошо бы проверить правдивость навязываемой услуги: позвонить близким, посоветоваться. На это у них просто не было времени. Пока один мошенник не отпускал пенсионера от телефона своими разговорами, второй — курьер — уже стоял на пороге. В некоторых случаях цену опускали до 7 тысяч рублей, в других, наоборот, повышали до 450 тысяч рублей.

В действительности же «медицинский препарат» являлся биологически активной добавкой.

Как выяснилось, они продавались в некоторых городских аптеках и стоили около трехсот рублей.

Всего от действий злоумышленников пострадал 21 человек.

Все эти эпизоды были объединены в одно уголовное дело. Задержали всю группировку еще в феврале текущего года, почти год они находились под стражей.

— В настоящее время уголовное дело с обвинительным заключением направлено в Чертановский районный суд города Москвы для рассмотрения по существу, — сообщили «ЮГ» в управлении внутренних дел Южного округа Москвы.

— Подобный вид мошенничества достаточно распространен, — уверен ветеран МВД полковник полиции Борис Носов. — Одних посадили, их место заняли другие. Аферисты пользуются доверчивостью пожилых людей.

— А откуда они знают имена и фамилии своих потенциальных жертв? — интересуюсь.

— Как правило, они используют старые базы данных МГТС, — отвечает полковник полиции. — В свободном доступе их нет, но в 90-е их можно было приобрести из-под полы.

По словам Бориса Носова, чтобы не стать жертвой подобных мошенничеств, не стоит открывать дверь незнакомым людям.

— Чем чаще дети и внуки будут разговаривать со своими бабушками и дедушками на подобные темы, тем меньше будет мошенничеств, — уверен Носов.

ОБРАТНАЯ СВЯЗЬ

Анатолий Сидоров (Никитич) — один из самых известных в столице журналистов, пишущих о ЖКХ. Присылайте ваши вопросы на okruga@vm.ru с пометкой «Для Никитича».

Качественный товар имеет достойную цену

АНАТОЛИЙ СИДОРОВ
okruga@vm.ru

Письмо № 1

Никитич, подскажи, пожалуйста, нормы уборки подъездов (в квадратных метрах) для уборщиц многоквартирных жилых домов нашего города. В каком законе они прописаны?

Светлана Говорун, *ЮАО*

ОТВЕТ Светлана, направляю вам выдержку из Жилищных нормативов Москвы по эксплуатации жилищного фонда ЖНМ-96–01/7, утвержденных и введенных в действие постановлением правительства Москвы от 04.06.96 № 465 (Приложение 8 к Постановлению правительства Москвы от 4 июня 1996 года № 465). Квадратных метров в нормативах нет, а есть единица уборки — подъезд. Причем разговор идет не о мытье тряпкой с водой, а о влажном подметании (подразумевается, что уборщик не обязан выгребать крупный мусор у аккуратных жильцов. Его задача — пыль сметать, а не чистить и отмывать нечистоты). Все требования сверх этих нормативов должны оговариваться с работодателем отдельно, за отдельную, понятно, оплату.

Письмо № 2

Никитич, в нашем магазине иногда появляется дешевый хлеб (батоны) по 9 рублей за штуку. Что это за хлеб и почему он такой дешевый?

Клавдия Щекочихина,
ветеран труда, ЮАО

ОТВЕТ Клавдия Ивановна, с подобным вопросом я обратился к специалисту — Антону Кладышеву, руководителю отдела продаж одного из столичных хлебокомбинатов. Он ответил, что «белый хлеб ценой в 9–13 рублей за батон — «не хлеб» и цена батона меньше 15 рублей «несерьезна». Так что не зарьтесь на дешевизну. Качественный хлеб стоит дороже.

Письмо № 3

Что происходит с тротуарами? Они покрываются белым налетом после того, как их посыпают реагентами.

Ксения Южина,
ученица 8 «А» класса, ЮАО

ОТВЕТ Ксения, ничего страшного не происходит. Белый налет на асфальте после его подсыхания образуется от гранитной крошки (мелких камешков), которую добавляют в антигололедные реагенты для лучшего сцепления подошвы обуви с асфальтом. Крошка не наносит вреда ни обуви, ни экологии города.

Письмо № 4

Никитич, купила себе в качестве новогоднего подарка новый электрический чайник. Но он при нагревании начинает вонять какой-то химией. Почему?

Маргарита Семенова, *ЮАО*

ОТВЕТ Маргарита Петровна, сочувствую вам — вы купили чайник не лучшего качества. По ГОСТу в новую пластмассу можно добавлять уже использованную, но не более 30 процентов. Недобросовестные производители нарушают этот ГОСТ, и тогда при нагревании старая пластмасса на подставке, ручке, крышке начинает источать зловоние. От такого чайника лучше избавиться.

ВЫГОДНОЕ ПРЕДЛОЖЕНИЕ ДЛЯ ПЕНСИОНЕРОВ ПО ДОГОВОРУ РЕНТЫ ОТ ПРЕДПРИЯТИЯ города Москвы ООО «ГИЛЬДИЯ СТОЛИЦА»

- Единовременная выплата до 5 миллионов рублей
- Ежемесячные платежи до 100 тысяч рублей
- Помощь по хозяйству и сиделка бесплатно
- Договор заключается напрямую с организацией!

8(495)626-46-36 gstolica.ru

РЕКЛАМА
ОГРН 1147746917537

Полный ремонт Нагатинского метромоста будет завершен к февралю 2017 года

Мой дом окружен водой со всех сторон

По рассказам и повестям Романа Сенчина историки будут изучать жизнь Южного округа

PHOTOXPRESS

23 мая 2015 года. Прозаик Роман Сенчин на Санкт-Петербургском международном книжном салоне (1). Так выглядела в 1988 году Судостроительная улица. На нее выходят окна у героев повести «Чего вы хотите?» (2)

В прошлую пятницу, 2 декабря, исполнилось 45 лет прозаику Роману Сенчину. Без малого двадцать из них он живет на проспекте Андропова, недалеко от Нагатинского метромоста. Почти во всех его повестях и рассказах, в которых действие происходит в Москве («Чего вы хотите?», «Вперед и вверх на севших батарейках», «Московские тени», «Информация»), герои живут в своеобразном четырехугольнике — между станциями «Коломенская», «Автозаводская», «Тульская» и «Варшавская». А поскольку Роман Сенчин — убежденный реалист и склонен к подробному бытописательству, его произведения становятся настоящей энциклопедией жизни Южного округа.

Роман Валерьевич, это принцип — делать героев своими соседями? Или соседей — своими героями?

Это происходит как-то само собой. Я очень плохо знаю другие районы Москвы, поэтому не могу со знанием дела о них писать. Сюжеты и детали я чаще всего беру из реальной жизни, поэтому ничего сверхъестественного в моих книгах не происходит.

Почему вы поселились именно здесь?

В 1997 году я познакомился со своей землячкой, поэтессой Елизаветой Емельяновой. Если бы не Елизавета, я наверняка бы бросил Литературный институт еще на первом курсе и убежал из Москвы в родные края. Мы полюбили друг друга, поженились, и я поселился у нее, вот здесь, в Коломенском: она еще на закате советской эпохи вступила в жилищный кооператив. Так что выбирать не приходилось — все решила судьба.

Что вам больше всего нравится в вашем районе?

Нравится, что поверхность у нас здесь неровная: лесенки, спуски, подъемы. Есть и улица с характерным названием — Высокая, а сбоку от нее довольно крутой склон… Ровная земля всегда вызывает у меня чувство некоторой безысходности.

Главное достоинство того места, где живу — река. Мне, как человеку, выросшему на Енисее, река очень важна. Сейчас она рядом с нашим домом и на севере, и на востоке, и на юге. А на западе есть крошечная речка Жужа — своего рода аналог речки Тонмас-Суг, что протекает по моему родному городу Кызылу… Москву-реку вижу почти каждый день, по крайней мере из окна метропоезда. Прекрасны короткие, к сожалению, моменты, когда река покрывается льдом и над лунками сидят рыбаки.

Где вы любите гулять?

Приятно бывать на своеобразной стрелке — там, где Нагатинский Затон. Москва-река в том месте делает поворот, она широкая, на противоположном берегу стоят портовые краны. Отлично, что лет десять назад там оборудовали набережную, поставили скамейки. Сидеть на них часами мне пока вроде бы рано, но и десяти-пятнадцати минут бывает достаточно, чтобы отдохнуть душой.

Интересно диковатое место возле шлюзов — там кажется, будто ты не в мегаполисе, а где-то в лесу. Такое же дикое место было на полуострове, где Нагатинская пойма. Там мы с младшей дочкой любили играть в путешественников. Сейчас на этом месте строят Технопарк.

PASTVU.COM

2

Соседи могут себя узнать в моих книгах, но, кажется, ничего плохого я про них не писал. Считаю, с соседями мне вообще повезло

Иногда бываю в Царицынском парке. Поначалу очень горевал, что русский Колизей достроили, но теперь дворец слегка постарел, уже не так режет глаза новизной…

Нравится Стадион имени Стрельцова, уютный, камерный такой. Когда существовала команда «Торпедо-ЗИЛ» (потом ее переименовали в «Москву»), часто бывал на матчах. Эта команда тяжело собирала болельщиков, но в конце концов за нее стали болеть многие из местных.

А вот Хемингуэй вряд ли бы нашел в Нагатинском Затоне уголок себе по душе.

А при чем тут Хемингуэй?

Он в молодости, очень небогатым человеком, любил писать в кафешках. А у нас нет относительно дешевых кафе. Или дорогие рестораны, или пункт быстрого питания.

Когда к вам приезжают земляки или просто друзья из других регионов, куда вы их водите?

В «Коломенское». В знаменитый Голосов овраг. Теперь родники и ручей там обложены камнями, все окультурено, а раньше было жутковато. Особенно когда в жару на дне оврага лежал туман. На кустах висели разноцветные тряпочки, и это сразу напоминало о Туве… В «Коломенском» растут лиственницы, и если гости из Сибири, мы стоим под этими деревьями, разговариваем о родине.

1

ДОСЛОВНО

Дом — семнадцатиэтажная башенка — совсем рядом с метро, буквально тридцать шагов от подъезда до станции. Удобно, конечно. Но нет ни двора (вместо него — парковка), ни скамеек, ни детской площадки. Вышел — и сразу попал в круговорот бурной московской жизни с ее толпами, палатками на тротуарах, разворачивающимися среди пешеходов машинами, раздатчиками рекламок… И хочется скорее заскочить в метро, где хоть какой-то порядок; а потом — из метро — скорее домой, пускай в относительную, но тишину, хоть в какую-никакую, но надежность…

<…>

По Судостроительной улице ехали машины. Довольно много машин для десяти вечера в конце декабря. Светились витрины супермаркета «Дешево» на первом этаже дома напротив, бегали огоньки над входом в овощной магазин рядом. Слева темнела строящаяся двадцатиэтажка. Сейчас темнела, а днем там что-то сваривали, резали, поднимали кранами. Скоро достроят, заселятся люди…

(«Чего вы хотите?», 2013)

Беседовала
МАРИЯ РАЕВСКАЯ
okruga@vm.ru

ДОСЬЕ

Роман Сенчин родился 2 декабря 1971 года в Кызыле (сейчас — Республика Тыва). Окончил Литературный институт имени А. М. Горького (2001). Заместитель главного редактора газеты «Литературная Россия», лауреат множества премий. Автор романов «Минус», «Нубук», «Елтышевы», «Информация», сборников рассказов «Иджим», «День без числа», «Абсолютное соло» и других.

Воспитанники спортивной школы «Тринта» завоевали три золотые медали на баскетбольных соревнованиях в Тольятти

ЮЖНЫЕ ГОРИЗОНТЫ
9–15 декабря 2016
№ 47 (727)
UGORIZONT.RU

1

ПЕЛАГИЯ ЗАМЯТИНА

Сначала экскурсия, потом — матч

При Донском монастыре вот уже более полугода действует социальный центр, где помочь готовы каждому нуждающемуся

АННА ПОВАГО
okruga@vm.ru

В полдень они все вместе садятся за стол — десяток подростков, собирающихся впервые на крупный футбольный матч, их наставники из школы-интерната и Александр Гезалов, консультант Социального центра имени святителя Тихона при Донском монастыре. Только что он закончил экскурсию по обители, организованную специально для этих детей — воспитанников нескольких многодетных семей Серпуховского района.

— Замерзли? — Александр улыбается. Дети кивают. Для них он просто дядя Саша, такой же в прошлом воспитанник интерната, как и они сами, а сегодня успешный общественный деятель, помощник депутата Госдумы, счастливый муж и отец четверых детей. Пример для подражания.

Социальный центр имени святителя Тихона открылся при Донском монастыре совсем недавно — в апреле этого года. Помогать решили всем, чем смогут, и всем, кому смогут. Многодетные семьи и дети сироты — далеко не все подопечные Александра Гезалова и его единомышленников.

— На территории монастыря мы создали гуманитарный склад, где собираем вещи для нуждающихся, — рассказывает Александр Самедович. — Многодетные семьи получают от нас одежду, игрушки, продукты, а также возможность устроить семейный отдых, например в Грузии. Для детей из школ-интернатов мы организуем экскурсии по монастырю, а также выезды на крупные культурно-спортивные мероприятия. Каждый месяц в руки нуждающимся отдается до трех тонн одежды. Помощь собирают всем приходом. Спонсорской поддержки у центра практически нет.

Спонсоров у центра нет. Одежду и продукты приносят верующие, посещающие монастырь на Шаболовке

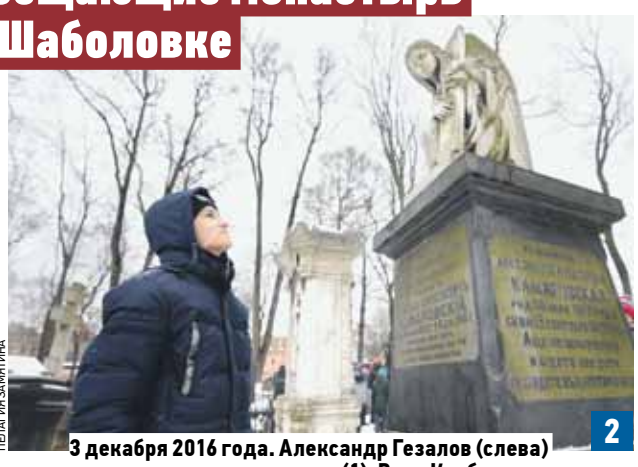

ПЕЛАГИЯ ЗАМЯТИНА

2

3 декабря 2016 года. Александр Гезалов (слева) рассказывает о монастыре (1). Ваня Корбунков, будущий модельер, везде видит красоту (2)

— Деньгами, правда, мы никому не помогаем, — поясняет Александр Самедович. — Только натурпродукт. В нашем ящике для пожертвований за месяц скапливается порядка 30 тысяч рублей. На всех не хватит.

Сегодня под защитой и опекой Социального центра имени святителя Тихона находятся около 30 многодетных семей. Но это далеко не предел.

Гости Донского монастыря, рассказывают о себе. Братья Дима Алексеев и Володя Приходько увлекаются спортом, любят учиться. Уже много лет они живут в приемных семьях.

— У меня больше 10 братьев и сестер, — смеется Дима. — Мы все родные друг другу, вместе здорово.

Учителя говорят: большая семья для ребят из интерната — то, что нужно для нормальной жизни.

— Каждый из них — личность, самостоятельная, самобытная, — поясняет руководитель школы-интерната «Абсолют. Помощь», в прошлом сестра милосердия Елена Любовина. — Поездка в Донской монастырь и на матч — поощрение, которое наши ребята заработали хорошей учебой.

В планах у центра при монастыре одно — помогать лучше, больше, чаще. Сегодня его основатели надеются, что им удастся создать здесь кабинет адвоката по семейным вопросам. На совершенно бесплатной основе.

Встречи глав управ районов Южного округа с населением 21 декабря, 19:00

Район	Место	Тема встречи
Бирюлево Восточное	ул. Бирюлевская, 28 (ГБПОУ г. Москвы «Педагогический колледж № 15»), тел. (495) 329-63-00	1. Подготовка к празднованию встречи Нового года и Рождества Христова. 2. Работа районной Комиссии по делам несовершеннолетних и защите их прав.
Бирюлево Западное	ул. Булатниковская, 1а (ГБОУ г. Москвы «Школа № 667», здание № 2), тел. (495) 385-09-22	1. Подготовка к празднованию встречи Нового года и Рождества Христова. 2. Взаимодействие с общественными организациями и объединениями.
Братеево	ул. Паромная, 5, корп. 3 (ГБОУ г. Москвы «Школа № 998», здание № 2), тел. (495) 342-42-70	1. Снижение долга за услуги ЖКХ. 2. Подготовка к празднованию встречи Нового года и Рождества Христова.
Даниловский	ул. Серпуховской Вал, 13а (досуговый центр для инвалидов), тел.: (495) 952-09-02, (495) 654-09-02	1. Организация спортивно-досуговой работы в зимний период. 2. Подготовка к празднованию встречи Нового года и Рождества Христова.
Донской	Варшавское ш., 12 (ГБОУ г. Москвы «Школа № 630», здание № 1), тел. (495) 958-27-36	1. Работа УК по обслуживанию многоквартирных домов в зимний период. 2. Подготовка к празднованию встречи Нового года и Рождества Христова.
Зябликово	Задонский пр-д, 34, корп. 3 (ГБОУ г. Москвы «Школа № 2116»), тел. (499) 725-43-90	1. Работа по содержанию МКД в зимний период. 2. Подготовка к празднованию встречи Нового года и Рождества Христова.
Москворечье-Сабурово	Пролетарский пр-т, 7 (управа района), тел.: (499) 323-62-13, (499) 323-62-26	1. Социально направленная деятельность и предоставление льгот социально незащищенным группам граждан. 2. Подготовка к празднованию встречи Нового года и Рождества Христова.
Нагатино-Садовники	Коломенский пр-д, 16 (ГБОУ г. Москвы «Лицей № 507», здание № 3), тел. (499) 612-11-97	1. Работа предприятий потребительского рынка и услуг. 2. Подготовка к празднованию встречи Нового года и Рождества Христова.
Нагатинский Затон	Коломенская наб., 22, корп. 2 (управа района), тел. (499) 614-17-00	1. Подготовка к празднованию встречи Нового года и Рождества Христова. 2. Эксплуатация плоскостных спортивных сооружений в зимний период.
Нагорный	ул. Фруктовая, 12 (городская поликлиника № 2 ДЗМ), тел. (499) 610-05-57	1. Подготовка к празднованию встречи Нового года и Рождества Христова. 2. Работа по содержанию МКД в зимний период.
Орехово-Борисово Северное	Ореховый бул., 21, корп. 2 (ГБОУ г. Москвы «Школа № 939», здание № 1), тел. (495) 392-02-44	1. Снижение долга за услуги ЖКХ. 2. Работа жилищно-коммунальных служб района в зимний период.
Орехово-Борисово Южное	ул. Ясеневая, 8, корп. 2 (ГБОУ г. Москвы «Школа № 544», корп. 7), тел. (495) 343-11-78	1. Снижение долга за услуги ЖКХ. 2. Подготовка к празднованию встречи Нового года и Рождества Христова.
Царицыно	Кавказский бул., 37, корп. 2 (ГБОУ г. Москвы «Школа № 904», здание № 3), тел. (495) 321-20-56	1. Эксплуатация плоскостных спортивных сооружений в зимний период. 2. Снижение долга за услуги ЖКХ.
Чертаново Северное	Варшавское ш., 116, (управа района), тел.: (495) 319-59-80, (495) 318-28-05	1. Подготовка к празднованию встречи Нового года и Рождества Христова. 2. Эксплуатация плоскостных спортивных сооружений в зимний период.
Чертаново Центральное	ул. Кировоградская, 16, корп. 3 (ГБУ «Жилищник» района Чертаново Центральное), тел. (495) 389-10-67	1. Подготовка к празднованию встречи Нового года и Рождества Христова. 2. Эксплуатация плоскостных спортивных сооружений в зимний период.
Чертаново Южное	ул. Газопровод, 3а (ГБОУ г. Москвы «Школа № 924»), тел. (495) 382-70-71	1. Организация спортивно-досуговой работы с различными категориями населения в зимний период. 2. Подготовка к празднованию встречи Нового года и Рождества Христова.

Гарантия доставки газеты

Если вам не принесли очередной номер — звоните по телефону горячей линии

(499) 557-04-00

Контроль качества доставки — ваш вклад в хорошую работу редакции

История по аверсам

Фалеристы читают прошлое с помощью нагрудных значков

АННА НИКУЛЬНИКОВА
okruga@vm.ru

Яркие значки пестрят со всех сторон. Это встреча клуба «Истинные друзья филателистики» в Доме культуры «Нагорный». Около 300 человек за день успевают повидать старых знакомых и пополнить коллекцию новыми сокровищами. На столах лежат планшетки со значками по темам — кто-то собирает значки с изображением городов, кто-то — с символами Военно-морского флота или космоса. По одной теме в среднем у опытного филериста накапливается несколько тысяч значков. Житель района Нагорный Валерий Ануфриев предпочитает тему комсомола и авиации. Он с удовольствием предается воспоминаниям и рассказывает, как же началось увлечение филеристикой, пожалуй, для большинства участников клуба.

— Я пошел в первый класс в 1945 году. В то время каждая школа имела секцию филателистов — собирателей марок. Они позволяли молодым узнавать о мире вокруг: по картинкам на марках можно было изучать исторические события, города и острова. О филеристике тогда никто не думал, значки считались чем-то редким и недоступным.

Все изменил первый в Советском Союзе Фестиваль молодежи и студентов. В Москву хлынули жители из регионов, областей, республик и привезли с собой множество сувенирных значков. Незнакомая филеристика быстро затмила интерес к маркам.

— Все наши 75-летние участники, — обводит рукой заполненный зал Валерий Иванович, — как раз занялись филеристикой с тех фестивальных дней.

Значки тут же взяли на вооружение пионерия и партия. Их вручали за повышение в должности и разные заслуги. Постепенно Валерий Иванович стал уверенным экспертом в области филеристики и даже издал увесистый каталог значков. Материал собирал три года в Ленинской библиотеке. А уж чего стоила охота за редкими значками! Иногда, чтобы заполучить всего один значок, ему приходилось менять его на две-три сотни своих. Причем по интересной коллеге-филеристу теме и только с такими значками, которых у него нет в коллекции.

Валерий Ануфриев издал свой каталог значков, информацию для которого собирал три года

2

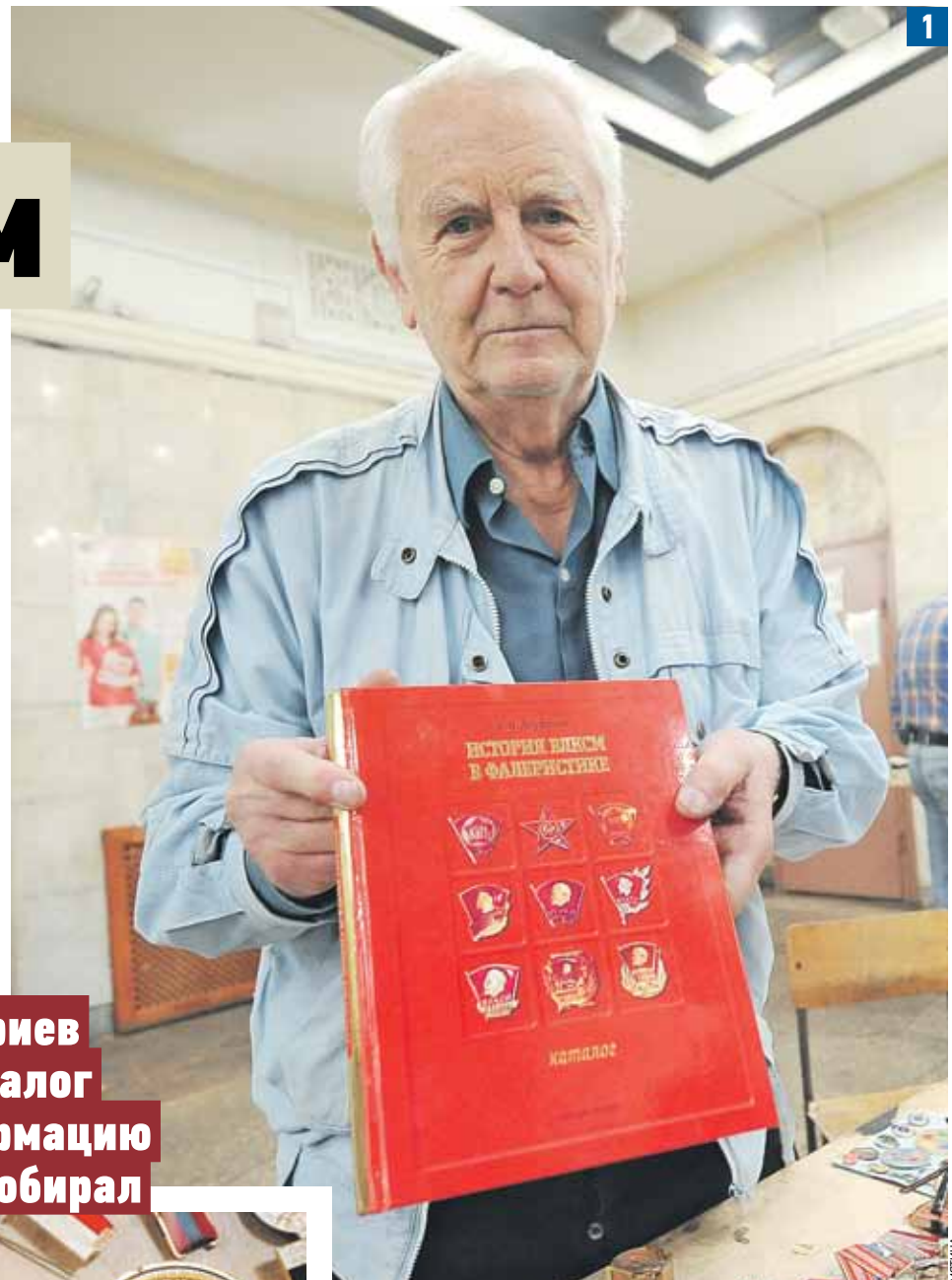

1

ПЕЛАГИЯ ЗАМЯТИНА

26 ноября 2016 года. Филерист Валерий Ануфриев демонстрирует свой каталог значков на встрече клуба «Истинные друзья филеристики» (1). Филеристы собирают коллекции значков по темам — например, космос, спорт или авиация (2)

На столе перед нами — планшетки со знаками авиации. Филерист расшифровывает символы. Вот изображен самый передовой самолет в мире — Ту-144 на 350 человек. Он пролетал несколько лет и был снят с производства. Опередил свое время, рассказывает Ануфриев. Еще не изобрели такие мощные двигатели, которые могут обеспечить безопасность его полета. Это показал инцидент на парижском авиасалоне в 1973 году, когда во время демонстрации самолет развалился. Может, со временем Ту-144 снова выйдет на линии, но уже с более мощными моторами, предположил наш рассказчик.

На другом значке рыба-самолет взмывает в небо. Такие выпускает конструкторское бюро самолетов-амфибий: они могут взлетать с воды и садиться на нее. А вот самолет Як-18Т, на котором летала Елена Савицкая, вторая в мире женщина-космонавт после Валентины Терешковой.

— Интерес к филеристике заметно падает, — сокрушается Валерий Иванович. — Молодых в клубе почти не найти, максимум от 30 лет. Ануфриев пробовал привить интерес своим пятерым внукам, но филеристике сложно тягаться с новым увлечением молодежи — компьютерными играми.

— Бывает, приду в гости к знакомым, говорю, мол, а покажите-ка, где у вас шурупы и гвозди лежат. А там, как ни удивительно, всегда значки найдутся, — усмехается филерист.

Правда, иногда отцы и дедушки все же приводят детей, те с визгом бегают от стола к столу: «Смотри, значки Олимпиады в Лейк-Плэсиде, а вот в Саппоро!» И пенсионеры тихо радуются — пока есть пытливые умы, филеристика будет жить.

Жизнь прекрасна в любом возрасте

Председатель Совета ветеранов района Чертаново Центральное Лидия Кузьминична Логвиненко *(на фото)* в шутку называет себя «скорой помощью». Десятки вопросов решает Совет ветеранов — от социальной помощи до «просто поговорить». Ведь самое страшное в пожилом возрасте — это одиночество. Трудно порой найти контакт со своими детьми и внуками, угнетает невостребованность. «Приходите к нам — поможем!» — уверенно говорит она.

ЕКАТЕРИНА РОЩИНА
okruga@vm.ru

И действительно: помогают. И не скучают сами. Недавно вот Лидия Кузьминична придумала тематическую встречу «Когда нам было двадцать». В уютном помещении Совета ветеранов устроили в складчину чаепитие с пирогами. Все пришли с фотографиями и говорили, говорили… Часов пять — не меньше!

— Своей целью я ставлю, чтобы как можно больше людей пожилого возраста зажили полноценной жизнью, — рассказывает Лидия Кузьминична. — Бывает по-разному. Вот милая женщина приходит к нам становиться на учет. Глаза потухшие, похоронила мужа, считает, что жизнь кончилась. Но это вовсе не так! У нас столько мероприятий. Встречи, обсуждения, чаепития. С нашим культмассовым сектором обошли все театры Москвы. В столице сейчас происходит столько интересных событий! И вот через какое-то время эта печальная женщина совершенно меняется. И говорит мне: «У меня просто начался новый этап жизни». Такие слова дорогого стоят. Своей работой мы доказываем, что жизнь прекрасна в любом возрасте, нужно только найти себе применение… Или вот другой случай. У меня на участке есть дама — ей 100 лет. Милая, интеллигентная. Живет с дочерью, которой уже за восемьдесят. Оказалось, у них нет соцработника, потому что столетняя бабушка не одинока, за ней ухаживает дочь! Но ведь и дочь сама уже нуждается в помощи… Звоню главе управы Михееву. Объясняю ситуацию. Теперь к этим прекрасным пожилым женщинам приходит соцработник, их жизнь качественно улучшилась. Они не одиноки!

СОСЕДИ

ЕКАТЕРИНА РОЩИНА

Всю жизнь я трудилась в профсоюзной организации. Люблю работать с людьми, помогать им. У нас есть подшефная школа № 880. Там прекрасные педагоги, наши добрые друзья, и любознательные ученики. С ними мы проводим экскурсии по родному Чертанову. Полковник Юрий Петрович Филин, член Совета ветеранов, — потрясающий рассказчик. Он так много знает об истории Москвы и свои знания передает подрастающему поколению.

*О своих замечательных соседях пишите на почту **okruga@vm.ru**, и мы расскажем о них на страницах газеты «Южные горизонты»*

Автобусную остановку «Техавтоцентр «Варшавский» перенесли на 80 метров вперед при следовании из центра

ЮЖНЫЕ ГОРИЗОНТЫ
9–15 декабря 2016
№ 47 (727)
UGORIZONT.RU

Согрей меня нежно

Морозным днем особенно хочется чего-то горячего и бодрящего

ВАЛЕНТИН ЗВЕГИНЦЕВ

PHOTOXPRESS

СБИТЕНЬ

Сахар — 150 г, мед — 150 г, лавровый лист — 2 шт., гвоздика, корица, имбирь, кардамон — по 5 г, вода — 1 л

Почему-то считается, что сбитень — это алкогольный напиток. Но исконно русский рецепт не предполагает никаких градусов. Напротив, сбитень — это согревающий безалкогольный напиток. Да и делать его тоже несложно. В горячей воде растворить мед, сахар, добавить лавровый лист, пряности и настоять 30 минут. Процедить через марлю или мелкое сито.

ВАЛЕНТИН ЗВЕГИНЦЕВ

ГОРЯЧИЙ ШОКОЛАД

250 мл молока или 10-процентных сливок , 100 г черного шоколада, 1–2 ст. л. воды, взбитые сливки, сахар по вкусу

Это самый калорийный напиток, который стоит выпить холодным вечером. И одновременно он очень простой. Необходимо растопить шоколад на водяной бане, добавить в него воду, а затем горячее молоко. Тонкость тут одна: молоко стоит наливать тоненькой струйкой, постоянно помешивая смесь. Тогда горячий шоколад получится идеальным. Ну, а сахар — это уже по вкусу. Нужен ли он — решать вам.

ЧАЙ МАСАЛА

Черный чай, молоко, сахар, гвоздика, имбирь, перец (черный или красный), корица, кардамон

Главное в этом напитке — специи. Можно выбрать любые, но базовый набор — это гвоздика, имбирь и корица. И еще одна особенность, которая позволит вам насладиться вкусом этого индийского напитка. Для более насыщенного и яркого аромата и вкуса напитка лучше не использовать готовые молотые специи, а смолоть свежие прямо перед приготовлением. Для классического варианта необходимо довести до кипения в одной емкости чай, две чашки воды и чашку молока. Выключить огонь и добавить смесь специй. Оставить настаиваться 10–15 минут.

ВАЛЕНТИН ЗВЕГИНЦЕВ

ИМБИРЬ, КОРИЦА И ЛИМОН

Чай, кипяток, две палочки корицы, 2 см корня имбиря, лимон, мед

Проще этого рецепта, наверное, ничего быть и не может. Правда, и тут есть тонкости и особенности. Во-первых, этот чай не только согревает, но и позволяет похудеть. Давно замечено, что имбирь ускоряет метаболизм в организме, а значит, вы будете сжигать калории. И вторая тонкость: мед следует добавлять в уже готовый напиток, поскольку кипятить этот продукт нельзя — он теряет все свои полезные качества.

ВАЛЕНТИН ЗВЕГИНЦЕВ
okruga@vm.ru

Сидеть дома в выходные дни — это даже не преступление, это хуже. Каток, лыжи, прогулка по новогоднему городу вдвоем с красивой девушкой, в конце концов можно (да и нужно) озаботиться подарками к празднику и совершить вылазку в магазины — все что угодно, лишь бы не оставаться в четырех стенах. Тем более что в столице сегодня созданы все условия. Москва перед Новым годом становится потрясающе красивой, и упускать это зрелище просто нет смысла. Зато потом, вернувшись вечером домой, так приятно посидеть с кружечкой чего-нибудь горячего. Не горячительного, а именно горячего.

Конечно, первым на ум приходит самый простой вариант — черный чай или, например, глинтвейн. Почему-то именно его принято считать самым согревающим из всех согревающих. Но, по-моему, это скучно, во-первых, а во-вторых, мы же договорились: ничего горячительного. Хочется изысков. Но таких, чтобы недолго, поскольку после целого дня, проведенного на ногах, тратить много времени на приготовление напитка совсем нет желания. Так что на сей раз мы собрали несколько рецептов согревающих напитков, приготовление которых не отнимают много времени. Главное — чтобы в доме были подходящие составляющие. И никаких чаев в пакетиках, только полезные ингредиенты.

Выставка, посвященная иллюстрациям детских книг, открылась в Малом выставочном зале Царского дворца в «Коломенском»

Наталья Бондарчук: Мама выбрала театр и разлуку с отцом

Фильм «Красное и черное», где Наталья Бондарчук исполнила главную роль, снимался в «Царицыне»

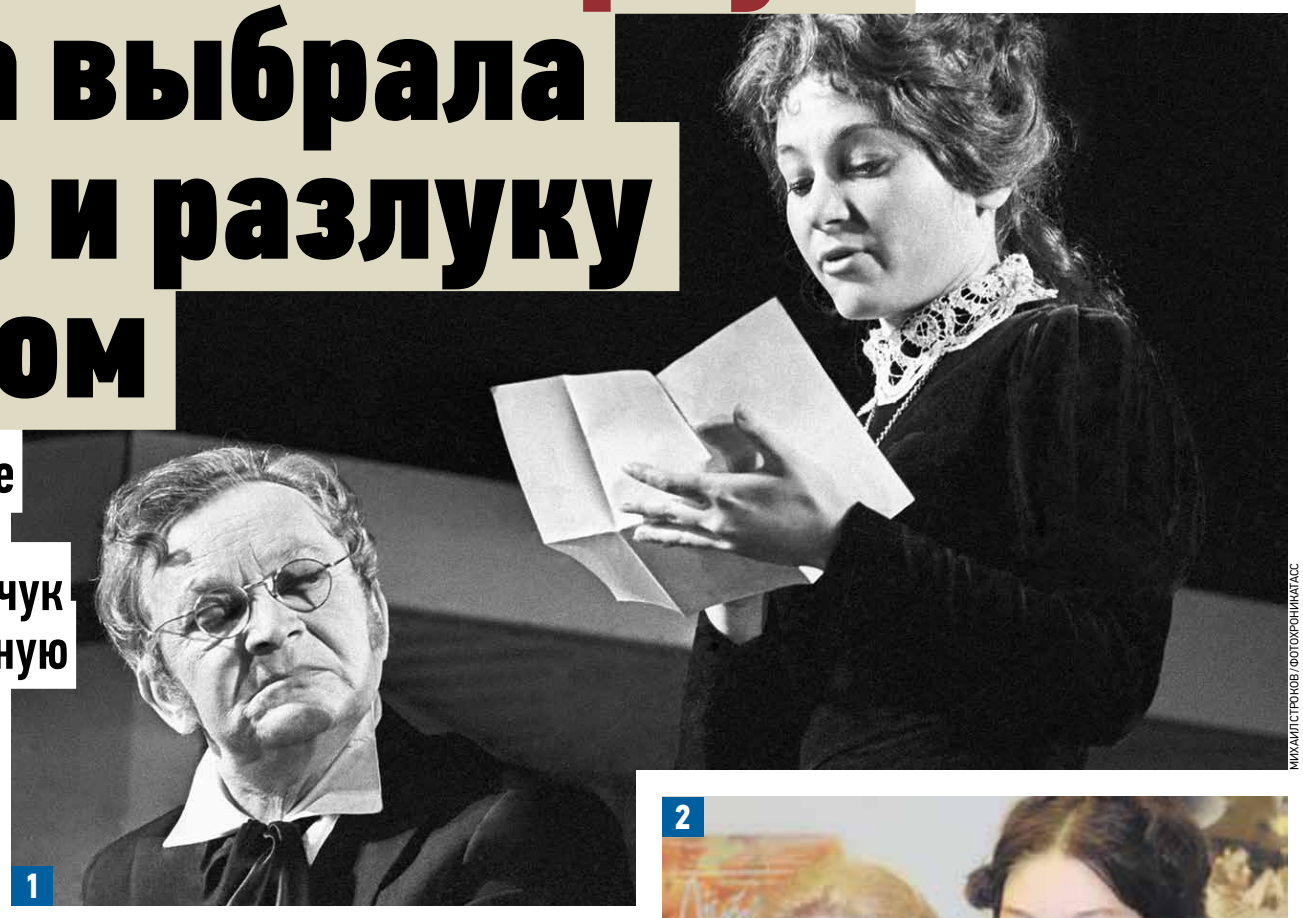

МИХАИЛ СТРОКОВ / ФОТОХРОНИКА ТАСС

1

Наталья Бондарчук рассказала в интервью «ЮГ» о своей маме — всенародно любимой Инне Макаровой. Не забыла и о своем отце — режиссере Сергее Бондарчуке.

Наталья Сергеевна, расскажите, пожалуйста, о своей маме — народной артистке СССР Инне Макаровой?

Моя мама — прежде всего актриса. Только представьте — она ребенком в страшный мороз шла через сугробы с нотной папкой — в музыкальную школу. И во время войны ребенком выступала перед ранеными. В войну мама поехала в Алма-Ату, где находился в эвакуации ВГИК, чтобы стать актрисой, и поступила. Девочка из Сибири играет Кармен в дипломном спектакле ВГИКа, и когда Александр Фадеев ее увидел в этой роли, сказал: «Она — Любка Шевцова». И мама создала образ героини Великой Отечественной войны — Любови Шевцовой. Перед ней стояла дилемма: или быть просто женой моего отца — Сергея Бондарчука — и ехать к нему в качестве жены, помощницы на фильм «Судьба человека», или же отправиться в Ленинград, чтобы сыграть главную роль в фильме Алексея Германа «Дорогой мой человек». И мама выбрала роль, написанную специально для нее, — роль в великом фильме великого режиссера.

И вы, оказавшись в разлуке с отцом, поняли решение мамы?

Я была разлучена со своим отцом. Он очень любил меня и часто навещал. Решусь предположить, что так, как меня, папа не любил никакого в жизни, и я это знаю. Да, я поняла маму, потому что сама актриса. Будь я на ее месте, я бы вряд ли так поступила, но я — Наталья Бондарчук, а не всенародная любимица — Инна Макарова. Отец обиделся на маму за то, что она не поехала за ним на очень важную для него картину «Судьба человека». Но мама в фильме «Дорогой мой человек» сыграла свою лучшую роль. Причем так совпало, что в этой картине была такая же драма, как и в ее жизни, и в результате мы имеем шедевр отечественного кино. Мама до сих пор любит Сергея Федоровича. И папа любил маму. Эта любовь отражена в его письмах.

А вы чувствуете в себе огромную любовь, которая досталась вам от родителей?

Конечно, любовь, которая в моей крови, очень мне помогает. Но у меня и огромная ответственность перед фамилией. Не скрою, что фамилия помогает мне в работе. Если бы не его авторитет, мне бы не удалось завершить «Снежную королеву».

Почему сегодня все отечественные детские фильмы не пользуются такой популярностью?

Дело в том, что раньше в каждом городе, даже самом маленьком, был детский кинотеатр, а сегодня их нет. В Москве детский кинотеатр «Стрела», куда мы ходили на все детские премьеры, стоит на замке. Сегодня построены замечательные кинотеатры-дворцы, только в них показывают преимущественно американские блокбастеры. И я предлагаю директорам этих дворцов: «Почему бы днем не показывать детские фильмы?» Одна девочка после фильма «Снежная королева» сказала мне: «Наталья Сергеевна, я плакала». На мой вопрос: «Почему же ты плакала, ведь все хорошо заканчивается?» — девочка ответила: «От радости плакала».

Вы начали снимать новую сказку «Красная Шапочка»?

Уже съемочный период закончился. Фильм «Красная Шапочка онлайн» получился международный — в нем будут участвовать юные артисты из французского детского театра и нашего, московского, «Бемби».

На основании своего опыта в кинематографе можете сказать, что вам передалось от вашего великого отца?

Трудолюбие. Мы, Бондарчуки, вообще трудоголики. Еще папа всегда говорил о том, что «фильм должен вызывать сочувствие и сострадание у зрителя», и эти качества я пытаюсь найти у своих актеров, чтобы они донесли их до зала. Еще я очень люблю понятие «радости как особой мудрости» — это тоже от папы. Внутренняя радость может согревать человека в самые тяжелые моменты жизни, и она согревала моего отца. Он был большим пацифистом. На Великой Отечественной он понял истинную цену человеческой жизни и во всех фильмах боролся за жизнь, за человека. Конечно, повторить масштабность отца очень сложно. Мой кинематограф более камерный.

АНТОН ТУШИН / ТАСС

2

28 января 1974 года. Спектакль «Красное и черное» на сцене театра-студии киноактера «Мосфильм». Наталья Бондарчук и Александр Смирнов в роли супругов де Реналь (1). С мамой Инной Макаровой (2)

ДОСЬЕ

Наталья Бондарчук — советская и российская актриса, кинорежиссер, сценарист. Закончила актерский, режиссерский факультеты ВГИКа. Дебютировала в фильме «У озера» в 1970 году. Наибольшего успеха добилась после исполнения роли Хари в «Солярисе» Тарковского.

Беседовала
АНЖЕЛИКА ЗАОЗЕРСКАЯ
okruga@vm.ru

«Подарим детям новогоднюю сказку вместе», — призывают сотрудники спортивного клуба «Кантемировец». Они организовали благотворительную акцию по сбору подарков сиротам из детского дома.

Новогоднее чудо каждому

Жители округа могут передать игрушки, шоколад, конфеты и одежду в центр досуга «Личность».

— Все подарки приносите к нам по адресу: улица Медиков, дом 3, — подтвердили в центре.

Сбор новогодних подарков продлится до 20 декабря, а затем волонтеры отвезут их ребятам из детского дома № 8, что расположен в Борисовском проезде.

— Мы впервые проводим подобную акцию, — рассказал инструктор клуба «Кантемировец» Роман Маркин. — Это была инициатива руководителя нашего клуба Дмитрия Хлестова.

Как отметил сотрудник «Кантемировца», жители охотно откликнулись и принесли уже много подарков. В основном это игрушки.

Специалисты центра «Личность» добавили, что давно помогают развитию безбарьерной среды. Так, 8 декабря в 15:00 они проведут спортивные соревнования в инклюзивной школе № 864.

АННА НИКУЛЬНИКОВА
okruga@vm.ru

ООО МФО «Финансовый Брокеръ» действует на основании закона от 02.07.2010 №151 – ФЗ «О микрофинансовой деятельности и микрофинансовых организациях». Свидетельство Банка России о внесении сведений в госреестр МФО от 22.03.2016 №0016030450075З3, ОГРН 1157746925160. Юридический адрес: 119034, г. Москва, ул. Льва Толстого, д. 5/1, стр. 1. *Денежные средства принимаются от физических и юридических лиц на основании договора займа согласно нормам действующего законодательства РФ. Данные условия применяются к программам «Стратегия успеха», «Стратегия успеха+» на срок от 6 до 24 месяцев на сумму от 1500000 руб. с возможной пролонгацией, процентная ставка зависит от суммы и срока договора. Срок действия договора займа до 29.03.2017. Подробная информация об остальных условиях договора займа и страховании уточняйте на сайте или по телефону. Время работы офиса: понедельник-пятница: с 10:00 до 21:00; суббота: с 11:00 до 16:00. ООО МФО «Финансовый Брокеръ» является членом СРО «Единство». Реклама.

Экспонаты из личного архива российского хоккеиста Михаила Галиновского передали музею хоккея в «Парке Легенд»

ЮЖНЫЕ ГОРИЗОНТЫ
9–15 декабря 2016
№ 47 (727)
UGORIZONT.RU

Черно-белый Новый год

Выставка старых фотографий напомнит про скромное очарование советских елок

МАРИЯ РАЕВСКАЯ
okruga@vm.ru

СПРАВКА

До революции 1917 года елки устраивались на Рождество, а в первые десятилетия после нее сама традиция оказалась под запретом, так как ассоциировалась с религиозной традицией. Накануне нового, 1936 года государственный деятель Павел Постышев предложил устраивать елки на Новый год и сделать его массовым светским праздником для всех детей страны.

1

В библиотеке № 150 работает выставка «Путешествие в Новый год». Она рассчитана на целых два месяца: открылась в конце прошлой недели, а продлится до 31 января следующего года. Подготовило экспозицию Главное архивное управление города Москвы при участии Центральной библиотечной системы Южного округа.

— Московские архивисты бережно хранят для потомков историю города, — говорит начальник Главного архивного управления города Москвы Ярослав Онопенко. — О подготовке столичных жителей к любимому празднику расскажут работы лучших фотографов второй половины XX века — Георгия Корабельникова, Владимира Мусаэльяна, Марка Редькина, Бориса Ярославцева и других ведущих мастеров.

На открытии выставки пенсионерка Раиса Маслова минут десять простояла напротив фотографии Давида Шоломовича «В отделе елочных игрушек Петровского пассажа». Каждое украшение было ей знакомо, про каждое было что сказать.

— Вот кукуруза — это потому, что ее тогда много выращивали, возлагали на нее надежды, — комментировала вслух Раиса Сергеевна. — А ракеты — это же наша космическая программа! Мы ведь даже елку украшали не просто так — это то, чем жила страна!

Рядом с читательницей остановилась заведующая библиотекой Светлана Бурмистрова. Слушала, головой кивала. Она годится Раисе Сергеевне в дочери, но и в ней фотография разбудила ностальгические чувства: она в детстве тоже вешала на елку таких вот игрушечных космонавтов…

Может показаться странным, что среди снимков — ни одного цветного. Хотя некоторые фотографии сделаны относительно недавно — в 1990-е годы. Организаторы выставки специально отбирали в богатейших архивных фондах только черно-белые изображения.

— Это позволит не отвлекаться на внешний блеск и мишуру веселого праздника, а вглядеться в лица детей, пляшущих вокруг елок, увидеть их эмоции, — объясняет Светлана Бурмистрова. — Ну и придаст дополнительный шарм, конечно.

Самые ранние фотографии (автор — Борис Вдовенко) относятся к торжествам по поводу нового, 1939 года. Даже их названия сегодня нуждаются в переводе, потому что чуть ли не на каждом слове — печать времени. Например: «Передовик Метростроя Т. В. Федорова на новогодней елке у испанских ребят». Посетители помоложе наверняка удивятся: почему главный персонаж фото — работница, пусть даже чем-то отличившаяся? И откуда взялись в Москве какие-то «испанские ребята»? Сотруднику библиотеки, который будет проводить экскурсии по выставке, придется объяснить, что передовики производства (да еще такого, как Метрострой) в 1930-е годы были почетными гостями на детских праздниках. А еще рассказать, что в 1937–1938 годах Советский Союз принял у себя около трех тысяч детей из охваченной Гражданской войной Испании, для них даже строились специальные интернаты. Может, другого повода узнать про это у читателей и не будет.

2

Маленьким «снежинкам» мамы шили юбки из марли, а кокошники оклеивали блестками из разбитых елочных шариков

3

На других фотографиях тоже видны приметы прошлого, правда, может, не столь явные. На первых послевоенных елках у детей в руках подарки пусть скромные, но разные: их так специально подбирали. Потом они стали подороже и — одинаковые для всех. А на фотографии Василия Мариньо 1994 года по Гоголевскому бульвару движется живой «паровозик» — несколько русских красавиц, ухвативших друг друга за сарафаны. Это они танцуют в честь праздника хит эпохи — ламбаду. Сегодня и эта мода — уже часть истории…

**1967 год. В Тайницком саду. Фото Владимира Мусаэльяна и Василия Егорова (1).
1967 год. Продажа елочных украшений в «Детском мире». Фото Петра Носова (2).
1967 год. «Последние новости уходящего года». Фото Виктора Будана (3)**

Скоро Новый год — наш самый любимый праздник. Он делит жизнь на «до» и «после» и приносит надежды, что «все исполнится». Он дает повод собраться всей семьей или, наоборот, «оторваться» вне дома. А также дарить и получать подарки, готовить сюрпризы.

Как провести праздники без депрессии

PHOTOXPRESS, ДАРЬЯ ГАШЕК (КОЛЛАЖ)

Почему после новогодней недели многие чувствуют опустошенность и усталость? Казалось бы, можно отнести это на счет переедания и злоупотребления алкоголем, недосыпа и общей физической усталости. Но не все так просто…

— Новогодние праздники очень сильно романтизированы и нагружены ожиданиями: что жизнь начнется заново, с чистого листа, — говорит психолог, процессуальный терапевт Мария Митрофанова. — С одной стороны, это неплохо — в жизни должны быть праздники. Но есть и вторая сторона медали.

Очень часто к Новому году люди приходят совершенно измотанными, потому что объем задач, которые нужно обязательно решить, просто нереален. Есть поверье, что в новый рабочий год нужно вступать, полностью расчистив завалы, которые копились весь год.

— Новый год по традиции праздник коллективный. Собираются члены семьи и приходят гости, — продолжает Мария Митрофанова. — К сожалению, далеко не всегда отношения в этих коллективах гармоничные и безоблачные. Необходимость сдерживать эмоции вносит известное напряжение.

А если вы перфекционист и привыкли, что все должно быть идеальным, то подготовка к празднику может вылиться в изнуряющую гонку. Она приводит к чувству вины за то, что «не успел», «не получилось, как хотел». А тут и до депрессии недалеко. Не дайте никому, в том числе себе самому, испортить свой праздник! Создавайте, находите маленькие радости, живите здесь и сейчас, не фиксируясь на завышенных ожиданиях.

ОЛЬГА РЕДИЧКИНА
okruga@vm.ru

СПРАВКА

Самым опасным в смысле возникновения депрессии становится сравнение своего праздника с картинками, которые выложили в сеть знакомые. Мы вздыхаем с завистью, обесценивая свой праздник. Но реальности, которая скрывается за снимками, мы не знаем: она создавалась, чтобы повысить статус, изумить окружающих. Взгляните на свой праздник со стороны: и вам есть чем гордиться. Можете делать это втайне, можете выложить фото. Просто чтобы поделиться радостью.

ПРЯМАЯ РЕЧЬ

ЛЮЦИЯ СУЛЕЙМАНОВА
кандидат психологических наук, клинический психолог

Расставьте приоритеты: если по традиции 31 декабря вы идете смотреть балет — идите. Тогда на вашем столе пусть будут фрукты и готовые закуски. Если для вас важнее всего накрыть богатый и красивый стол, то занимайтесь готовкой, отложив встречи и походы по магазинам. Не старайтесь успеть все: каждому дню своя забота, как говорится в Библии. И помните, что после 25 лет, когда выработка снижается, праздники — это чемпионат, почти Олимпиада. Не переедайте, перемежайте застолье пешими прогулками. Отдыхайте, особенно после бессонной ночи. Пейте побольше воды, чтобы ускорить обмен веществ.

Реклама

Недвижимость

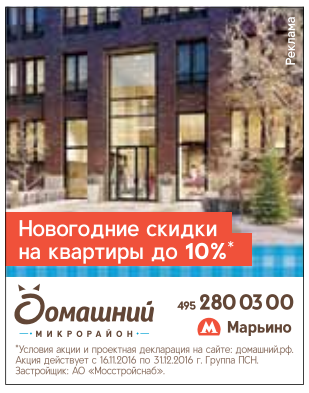

- **Продам участок** за 59 тыс. руб. с коммуникациями в дачном поселке «Санта-Барбара». Без доплат! Собственник. 1,2 часа по Симферопольскому шоссе. Т. (495) 231-92-04
- Сниму комнату. Т. (495) 589-02-33
- Сниму квартиру. Т. (925) 038-19-63

Товары и услуги

- **Ремонт стиральных машин** недорого. Пенсионерам и льготникам скидки! Работаем ежедневно без выходных! Ремонтируем на дому у клиента профессионально, с гарантией. Прием заявок ежедневно с 8.00 до 23.00. Т. (495) 991-32-90
- Дед Мороз. Т. (985) 354-41-01

Коллекционирование

- Купим книги. Т. (495) 721-41-46
- Куплю CD с музыкой. Т. (903) 543-67-17

Авто, запчасти, транспортные услуги

- Выкуп авто. Т. (967) 100-09-00
- Грузоперевозки. Т. (495) 744-78-52
- Автопереезды. Т. (495) 728-69-81
- Автовыкуп. Т. (495) 772-55-88
- Автовыкуп 24 ч. Т. (926) 685-46-46
- Автопереезды. Т. (495) 728-87-42
- Грузоперевозки. Т. (903) 725-95-94
- А/грузоперевозки. Т. (495) 144-14-37

Работа и образование

- **Водитель-экспедитор** с личным а/м. 1–1,5 тн. Реф. (0 + 5 или -18). З/п от 80 000 р. Т. (929) 914-47-00, (916) 802-02-00
- Офис от 40 т. Т. (917) 573-54-06
- Тр. регистратор. Т. (985) 108-73-16
- Работа 68 000 р. Т. (917) 537-35-99

Кредиты, ссуды

- **Быстрые деньги.** За 20 минут! Суммы от 60 тыс. руб. до 1 млн руб. Кредит нетоварный, без предоплат, залога и поручителей. Лицам с невысоким доходом, плохой кредитной историей. Помощь в получении. Посредник Журавлева Л. К. Т. (909) 643-30-63

Строительство и ремонт

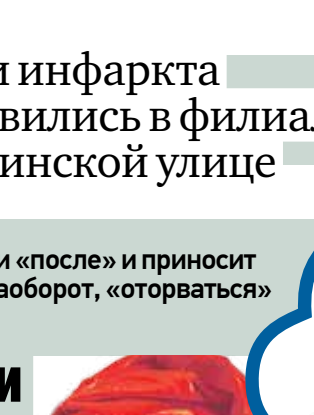

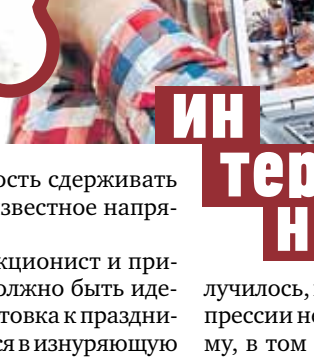

- Замена замков. Т. (925) 737-01-33

- **Акриловый вкладыш.** Ремонт ванных комнат, панели ПВХ, плитка, сантехника. Недорого.Т. (495) 761-36-10
- Ремонт квартир. Т. (916) 808-66-90
- Маляр-е работы. Т. (985) 697-10-97
- Маляр. Т. (905) 745-72-90
- Муж на час. Т. (495) 778-89-07

Юридические услуги

- **Московская социальная** юридическая служба. Бесплатные консультации. Составление исков. Участие в судах. Все споры, в т. ч. вернем или расслужебим квартиру. Выпишем из квартиры. Наследство. Семейные споры. Банкротство физлиц. Т. (499) 409-91-42

Здоровье и красота

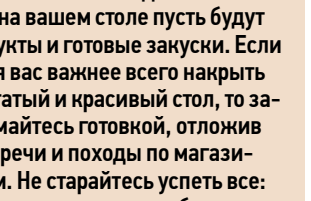

Мебель

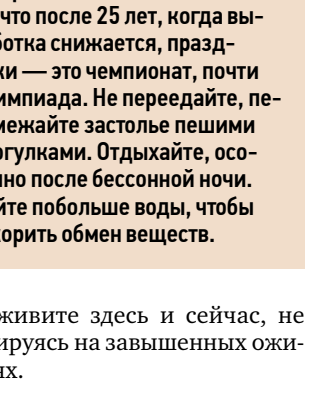

Фотовыставка «Остров Врангеля: жизнь на краю земли» открылась на Фонтанной площади парка «Садовники»

ЮЖНЫЕ ГОРИЗОНТЫ
9–15 декабря 2016
№ 47 (727)
UGORIZONT.RU

ФОТОФАКТ

7 декабря 2016 года. Выставка «Красная машина. Страницы истории» в Музее хоккейной славы в «Парке Легенд». Выставка приурочена к 70-летию отечественного хоккея. На фото: советский хоккеист, член правления Молодежной хоккейной лиги Владимир Юрзинов расписывается на одном из экспонатов

АЛЕКСАНДР КОЖОХИН

АНЕКДОТЫ

Большим скандалом закончился международный конкурс современной живописи в Париже. Картина, признанная лучшей, оказалась планом эвакуации.

— Вы запомнили особые приметы преступника?
— У него торчала нитка на свитере.
— Это зацепка.

Семья приходит в ресторан. Поели, отец расплачивается, а мать говорит официанту:
— Вы не против, если возьмем остатки домой, для собаки?
— Да, конечно, пожалуйста!
Дети, хором:
— Ура! Нам купят собаку!

— Больной, а как вы засыпаете?
— Хорошо. Считаю до трех и засыпаю.
— Как, всего до трех?!
— Иногда до полчетвертого.

— Мой пес постоянно гонялся за людьми на велосипеде.
— И что ты предпринял?
— В конце концов пришлось отобрать у него велосипед.

— Иди ешь кашу!
— Ты же вроде суп варила?
— Мало ли что я варила.

Сканворд

ОТВЕТЫ

ПО ГОРИЗОНТАЛИ: Кларет. Амплуа. Кандал. Оружие. Юбилей. Тараскин. Кирпич. Пугало. Мост. Сирот. Рис. Агентура. Пекано. Бронзовов. Гать. Сосуд. Стопочка. Гоголь. Дефис. Аэлита. Нонет. Адал. Ребёнок. Опорос. «Инкубус». Клюв. Мантра. Дес. Такси. Рой. Гот. Пневра. Дуэт. Аргентина. Рано. Автосалон. Гагарин. Лесо. Кота. Кирасир. Луна. Ной. Моаан.

ПО ВЕРТИКАЛИ: Ребёнок. Опорос. «Инкубус». Клюв. Мантра. Дес. Такси. Рой. Гот. Пневра. Дуэт. Аргентина. Рано. Автосалон. Гагарин. Лесо. Кота. Кирасир. Луна. Ной. Моаан.

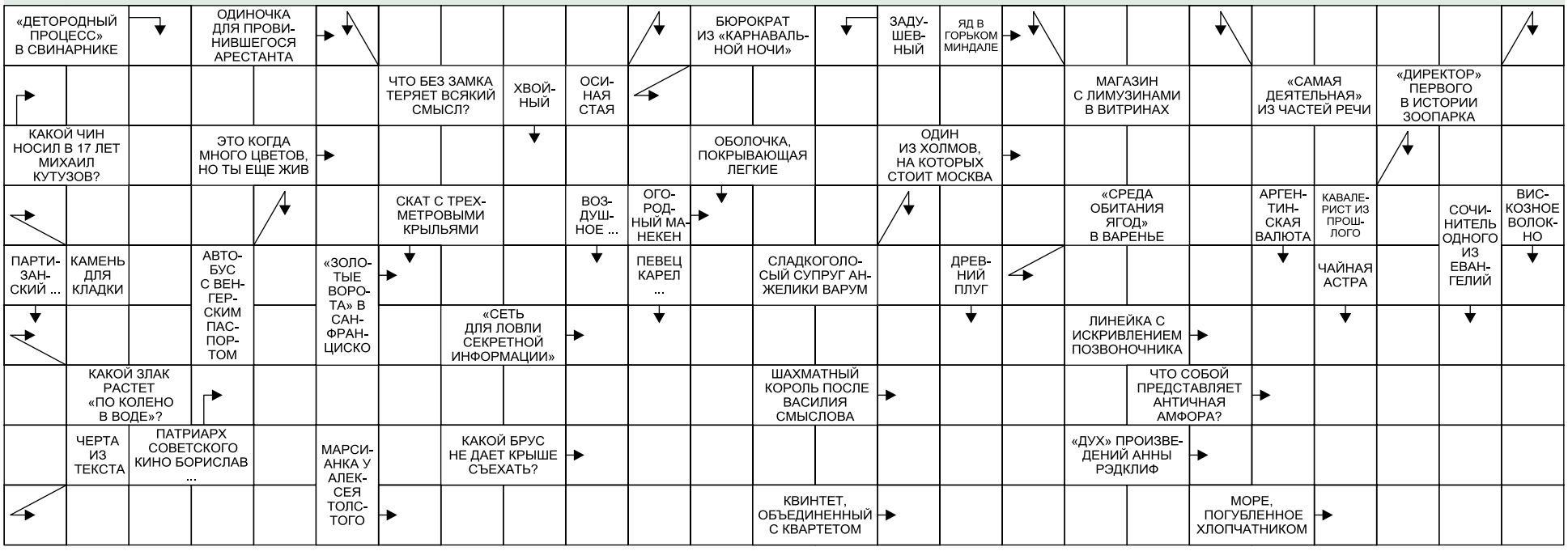

Мгновенный СНИЛС выдают все клиентские службы Пенсионного фонда России по г. Москве и Московской области

Отделение Пенсионного фонда России по г. Москве и Московской области сообщает, что все 177 клиентских служб ПФР, подведомственных Отделению, находящихся в Москве и Московской области, предоставляют гражданам государственную услугу регистрации в системе обязательного пенсионного страхования и выдачи СНИЛС в режиме реального времени. В реальном времени также предоставляется услуга обмена или выдачи дубликата СНИЛС.

Для реализации предоставления услуг в режиме реального времени Пенсионным фондом РФ разработано программное обеспечение, в течение определенного периода проходившее тестирование и сегодня работающее в штатном порядке.
Страховой номер индивидуального лицевого счета, или СНИЛС, в системе обязательного пенсионного страхования является уникальным и принадлежит только одному человеку. Этот счет отражает официальную трудовую биографию человека — сюда заносятся все данные о начисленных и уплаченных работодателем страховых взносах, периоды страхового стажа, которые впоследствии учитываются при назначении или перерасчете пенсии. Страховое свидетельство выдается один раз, пожизненно всем категориям граждан, зарегистрированных в системе учета Пенсионного фонда Российской Федерации, включая детей, неработающих граждан и военных.

СНИЛС необходим для формирования федеральных и региональных регистров граждан, имеющих право на государственные социальные услуги и льготы, например на получение бесплатных лекарств, ежемесячной денежной выплаты, льготных путевок, в том числе детям, для определения ребенка в дошкольные учреждения и школы.
Взрослый работающий гражданин может оформить СНИЛС через работодателя, который направит заполненную анкету в Пенсионный фонд, при заключении гражданином трудового договора. Для детей младше 14 лет СНИЛС может оформить один из родителей, обратившись в территориальный орган Пенсионного фонда или в МФЦ, имея при себе собственный паспорт и свидетельство о рождении ребенка. Если ребенок достиг 14-летнего возраста, он может самостоятельно со своим паспортом обратиться в Пенсионный фонд или МФЦ.
ГУ ПФР № 8 по г. Москве и Московской области

ЮЖНЫЕ ГОРИЗОНТЫ

УЧРЕДИТЕЛЬ Префектура Южного административного округа
115280, Москва, ул. Автозаводская, 10

ИЗДАТЕЛЬ АО «Редакция газеты «Вечерняя Москва»
127015, Москва, Бумажный пр-д, 14, стр. 2

АДРЕС РЕДАКЦИИ 109280, Москва, 3-й Автозаводский пр-д, 4
WWW.UGORIZONT.RU

ГЕНЕРАЛЬНЫЙ ДИРЕКТОР Георгий Рудницкий

ГЛАВНЫЙ РЕДАКТОР Александр Иванович Куприянов

ШЕФ-РЕДАКТОР Марина Гладкова

ВЫПУСКАЮЩИЙ РЕДАКТОР Наталья Гришина

РЕКЛАМНАЯ СЛУЖБА
Тел. (499) 557-04-01; e-mail: reklama@vm.ru

Любая перепечатка без письменного согласия правообладателя запрещена. Иное использование статей возможно только со ссылкой на правообладателя. Рукописи не рецензируются и не возвращаются. Редакция не несет ответственности за содержание рекламных объявлений, сообщений информационных агентств и материалов на коммерческой основе. Общий тираж 552 796 экз. Газета зарегистрирована Управлением Федеральной службы по надзору в сфере связи, информационных технологий и массовых коммуникаций по Москве и Московской области. Свидетельство ПИ № 77 — 1881 от 10.03.2000.
Срок сдачи номера в печать 07.12.2016, 21:00. Подписано в печать 07.12.2016, 21:00. Бесплатно.

ОТПЕЧАТАНО Филиал АО «ПФОП» «Волоколамская типография», 143600, Россия, Московская обл., Волоколамск, ул. Парковая, 9